



Rijksdienst voor  
Kinderbijslag  
voor Werknemers

# DEMOGRAFISCH VERSLAG 2002

STATISTISCHE REEKSEN 1992 - 2002



Editie 2003

RKW

KINDERBIJSLAG  
VOOR WERKNEMERS

GEWAARBORGDE GEZINSBIJSLAG

**DEMOGRAFISCH VERSLAG**  
**- 2002 -**

STATISTISCHE REEKSEN 1992 - 2002

Uitgave 2003

Editeur responsable: Office national d'allocations familiales pour travailleurs salariés

Pour tous renseignements, s'adresser à :  
Office national d'allocations familiales pour travailleurs salariés (ONAFTS)  
Département Appui - Recherche et Finances  
Rue de Trèves, 70 - 1000 BRUXELLES

Des exemplaires supplémentaires peuvent être obtenus sur demande  
La reproduction de données tirées de ce rapport est subordonnée à l'indication de la source.

# INHOUDSOPGAVE

	<u>Pagina</u>
INLEIDING	1
DEEL I : STELSEL VAN DE WERKNEMERS	3
<b>A. Globaal overzicht van de effectieven</b>	3
1. Aangesloten werkgevers	4
2. Verzekeringsplichtige werknemers	5
3. Rechthebbenden op kinderbijslag	6
4. Bijslagtrekkende gezinnen	7
5. Rechtgevende kinderen	9
<b>B. Gezinsgrootte</b>	12
1. Gemiddeld aantal kinderen per gezin	12
2. Verdeling van de gezinnen volgens het aantal kinderen	14
<b>C. Rechtgevende kinderen per leeftijdsgroep</b>	16
1. Globale verdeling naar leeftijd	17
2. Verdeling per rechtscategorie	21
3. Rechtgevendens jonger dan 21 getroffen door een aandoening (Art. 47 KBW)	23
<b>D. Geboorten en adopties</b>	25
1. Kraamgeld	25
2. Adoptiepremies	27
<b>E. Uitgaven aan gezinsbijslag</b>	28
1. Overzicht van de uitgaven aan uitkeringen	29
2. Gemiddelde uitgaven per gezin en per kind	30
DEEL II : GEWAARBORGDE GEZINSBIJSLAG	31
A. Globale effectieven	32
B. Gezinsgrootte	33
C. Rechtgevendens per leeftijdsgroep	34
D. Geboorten	36
E. Uitgaven	37
BESLUIT	38
BIJLAGE I : KINDERBIJSLAG VOOR WERKNEMERS Statistische reeksen 1992 - 2002	
BIJLAGE II : GEWAARBORGDE GEZINSBIJSLAG Statistische reeksen 1992 - 2002	

## INLEIDING

Voor het creëren van een rijk en veelbelovend menselijk kapitaal zijn de socio-economische voorwaarden waaronder de kinderen worden opgevoed van cruciaal belang. Bij die voorwaarden zijn de overdrachten van inkomsten, zoals de kinderbijslag, essentieel om de gezinnen die de belangrijkste fundering vormen van het menselijk kapitaal, te helpen bij het dekken van de kosten van het onderhoud en de opvoeding van de kinderen.

In ons land wordt kinderbijslag uitgekeerd aan ongeveer 1.450.000 gezinnen die 2.550.000 kinderen onderhouden en opvoeden. De Rijksdienst voor Kinderbijslag voor Werknemers (RKW) verzorgt de uitbetalingen als uitbetalingsinstelling, als regulator van de regeling of als derde instelling, aan meer dan 1.135.000 gezinnen, of ongeveer 78,5% van de gezinnen die kinderbijslag ontvangen.

De RKW publiceert elk jaar een demografisch verslag, dat u als bijlage vindt, betreffende de regeling van de al dan niet<sup>1</sup> actieve werknemers en de regeling van de gewaarborgde gezinsbijslag (een residuaire regeling opgericht voor de gezinnen waarvoor geen enkel recht kon geopend worden in een beroepsregeling), die 73% omvatten van de gezinnen die kinderbijslag ontvangen in ons land. Dit verslag bevat eveneens enkele financiële gegevens betreffende de uitgaven aan gezinsbijslag.

Het demografisch verslag is van kapitaal belang voor de analyse van de afstemming van de regeling op de evolutie van onze samenleving en van de weerslag van sociale risico's zoals werkloosheid en invaliditeit op de gezinnen die kinderen opvoeden.

Dankzij dit verslag kan men zich een objectief en precies idee vormen van de grote tendensen die de evolutie karakteriseren van de verschillende actoren die betrokken zijn bij de toekenning van kinderbijslag. Het verslag vormt een betrouwbaar en objectief instrument, een onmisbare steun voor het nemen van beslissingen inzake gezinsbeleid op het moment dat het debat gevoerd wordt over de rol van de gezinnen en over de manier om hun socio-economische situatie te verbeteren, die aanvankelijk op internationaal en Europees vlak, maar nu ook in ons land het onderwerp vormt van een ruim overleg dat alle partners en actoren bijeenbrengt die betrokken zijn bij de gezinskwesties, dankzij de lancering in oktober 2003 van de "Staten-Generaal van het Gezin", op voorstel van mevrouw Isabelle Simonis, Staatssecretaris voor het gezin en personen met een handicap.

---

<sup>1</sup> namelijk de werkloze, gepensioneerde en invalide werknemers.

**Nuttige verduidelijkingen:**

Tweemaal per jaar, op 30 juni en op 31 december, maakt de RKW een demografische telling van de gezinnen en de kinderen waarvoor betaald wordt in de kinderbijslagregeling van de werknemers, in de regeling van de gewaarborgde gezinsbijslag, en in de openbare sector voor bepaalde overheden (met name het onderwijzend personeel) of voor bepaalde instellingen waarvoor de RKW tussenkomt als derde.

Dit verslag betreft enkel de kinderbijslag voor werknemers en de gewaarborgde gezinsbijslag. De resultaten van de tellingen worden meegedeeld aan de RKW door de 25 vrije kinderbijslagfondsen, de twee bijzondere kinderbijslagfondsen, actief in hun specifieke sector (de havenarbeiders en de binnenscheepvaart), evenals alle eigen diensten van de RKW. De demografische gegevens hebben betrekking op de “ingeschreven gevallen”, dus de gevallen waarvoor effectief betaald wordt, waarbij de aanvaarde gevallen gevoegd worden die om een of andere reden niet uitbetaald werden. De demografische gegevens betreffen de « ingeschreven gevallen », d.w.z. dat ook de gevallen die toegelaten zijn, maar niet betaald werden om de een of andere reden, in de telling inbegrepen zijn.

## DEEL I : STELSEL VAN DE WERKNEMERS

Het verslag zal achtereenvolgens de verschillende effectieven bespreken m.b.t. de verschillende actoren in het stelsel (aangesloten werkgevers, verzekeringsplichtige werknemers, rechthebbenden op kinderbijslag, bijslagtrekkende gezinnen en rechtgevende kinderen).

Die effectieven vormen eerst het onderwerp van een globaal overzicht. Dat overzicht tracht de grote tendensen vast te leggen, af te leiden uit de analyse van de laatste statistische resultaten (jaar 2002) vergeleken met die van de vorige dienstjaren. Wat betreft de gezinnen en de kinderen, zal de analyse in kwestie de analyse van hun verdeling per rechtscategorie en per schaal (in functie van de rechthebbende) omvatten.

Vervolgens wordt de aandacht gevestigd op twee bijzondere punten, het eerste m.b.t. de bijslagtrekkende gezinnen, bekeken vanuit hun gezinsgrootte (verdeling volgens het aantal kinderen), het tweede betreffende de rechtgevende kinderen, die geanalyseerd worden volgens hun verdeling per leeftijdsgroep en, voor de oudsten, volgens hun recht op kinderbijslag (studenten, leerjongens/-meisjes, werkzoekenden en rechtgegenden getroffen door een aandoening).

Het verslag zal verder de gegevens over het kraamgeld en de adoptiepremies behandelen die toegekend werden in het stelsel. Onze volledige aandacht gaat uit naar de evolutie van het geboortecijfer, gezien zijn determinerende impact op het geheel van de demografische en financiële resultaten.

Dit eerste deel zal worden afgesloten met de uitgaven van het stelsel, gegroepeerd volgens de voornaamste categorieën van rechtgegenden en met de gemiddelde uitgaven per bijslagtrekkende en per rechtgevende, globaal en per schaalcategorie.

### **A. GLOBAAL OVERZICHT VAN DE EFFECTIEVEN**

Tabel I hieronder geeft de globale effectieven op 31 december 2002 wat betreft de werkgevers aangesloten bij het stelsel, de verzekeringsplichtige werknemers, de rechthebbenden die een recht openen op kinderbijslag, de bijslagtrekkende gezinnen en de kinderen die recht geven op de voorziene uitkeringen. De tabel geeft daarnaast de evolutie van die effectieven t.o.v. 2001 en 1992 (periode van 10 jaar).

**Tabel I : Evolutie van de globale effectieven t.o.v. 2001 en 1992**

	Effectieven op 31.12.2002	2001 - 2002		1992 - 2002	
		Vershil in abs. cijfers	Vershil in %	Vershil in abs. cijfers	Vershil in %
Aangesloten werkgevers	223.657	-492	-0,22	8.443	3,92
Onderworpen werknemers (30.06)	2.581.231	-10.156	-0,39	203.641	8,57
Rechthebbenden op kinderbijslag	1.025.939	6.854	0,67	11.618	1,15
Bijslagtrekkende gezinnen	1.046.042	9.438	0,91	24.059	2,35
Rechtgevende kinderen	1.841.856	12.200	0,67	49.261	2,75

### **1. Aangesloten werkgevers**

In het stelsel van de kinderbijslag voor werknemers komt het grootste deel van de inkomsten uit de socialezekerheidsbijdragen. Deze bijdragen zijn ten laste van de werkgevers en de werknemers. De werkgevers betalen ze aan de Rijksdienst voor Sociale Zekerheid.

De werkgever die onderworpen is aan de kinderbijslagwet, moet zich aansluiten bij een kinderbijslagfonds. De werkgever mag dat fonds vrij kiezen, behalve in bepaalde sectoren waarvoor er een bijzonder fonds bestaat (havenarbeid en binnenscheepvaart) of waarvoor de werkgever zich moet aansluiten bij de RKW (Horecasector).

Een beperkt aantal werkgevers is geen socialezekerheidsbijdragen verschuldigd (sector gezinsbijslag) voor een deel van hun personeel<sup>2</sup>, maar wel “hoofdelijke bijdragen” per dag of per maand arbeidsprestaties, betaald aan de kinderbijslagfondsen. Dit systeem werd afgeschaft op 1 januari 1999, maar is nog steeds van toepassing op het personeel dat op die datum al in dienst was.

Op 31 december 2002 telde het stelsel 223.657 aangesloten werkgevers, waaronder 17 die hoofdelijke bijdragen betaald hebben voor werknemers die niet onderworpen zijn aan de sociale zekerheid.

---

<sup>2</sup> Het betreft werknemers die niet onderworpen zijn aan de algemene regeling van de sociale zekerheid.



De cijfers van tabel I tonen aan dat het totale aantal aangesloten werkgevers licht gedaald is t.o.v. eind 2001 (- 492 aangeslotenen of - 0,22 %). Een dergelijke evolutie heeft te maken met de creatie en sluiting van bedrijven, dus met de economische situatie van het moment.

Dat kan men ook afleiden uit de evolutie van dat aantal sinds 1992 : de stijging van het aantal werkgevers met 8.443 tijdens die periode (+ 3,92 %) lijkt overeen te stemmen met de economische groei eind de jaren 90. Het is trouwens sinds 2000 dat een dalende trend zich ingezet heeft.

## **2. Verzekeringsplichtige werknemers**

De werknemers die onderworpen zijn aan het stelsel van de kinderbijslag voor werknemers zijn de werknemers onderworpen aan de sociale zekerheid voor de kinderbijslagsector evenals de werknemers die niet onderworpen zijn aan die laatste, maar voor wie, zoals hierboven gezegd, de werkgever hoofdelijke bijdragen stort aan het kinderbijslagfonds waarbij hij aangesloten is. Die laatste categorie betreft vooral werknemers van de NMBS en het academische personeel van de universiteiten dat reeds in dienst was op 1 januari 1999.

Op 30 juni 2002 waren er 2.581.231 verzekeringsplichtige werknemers, iets minder dan op 30 juni 2001 (- 0,39 %). Het is de eerste daling sinds 1995 (toename met 12,05 % van 1995 tot 2001). Voor 2002, bedraagt de afname 1,59 % voor de handarbeiders, terwijl het aantal hoofdarbeiders blijft stijgen (+ 0,70 %). Wanneer men de opdeling maakt volgens het geslacht, blijken enkel nog de vrouwelijke hoofdarbeiders in aantal toe te nemen (+ 1,39 %). Over de periode 1992 – 2002 nam het aantal handarbeiders af met 2,81 % (dalingen vooral geregistreerd voor 1995), terwijl de hoofdarbeiders stegen met 21,12 %. Tezelfdertijd steeg het aantal mannelijke werknemers met 2,41 % en het aantal vrouwelijke met 18,92 %.

Op 30 juni 2002 bedroeg het aantal werknemers dat niet onderworpen is aan de sociale zekerheid, maar wel aan het kinderbijslagstelsel (hoofdelijke bijdragen) nog slechts 42.127, een daling van 2,07 % t.o.v. 30 juni 2001 en van 24,32 % t.o.v. 30 juni 1992.

In verhouding tot het totale aantal verzekeringsplichtigen, vertegenwoordigt het aantal bijslagtrekkenden waarvan de rechthebbende een actieve werknemer is 29,85 % op 30 juni 2002. Dat is nagenoeg hetzelfde als in 2001, maar aanzienlijk minder dan 10 jaar geleden (32,53 % in 1992).

### **3. Rechthebbenden op kinderbijslag**

De rechthebbende is de persoon die een recht op kinderbijslag opent. Het betreft een actieve werknemer, een gelijkgestelde werknemer (jaarlijkse vakantie, vergoede ziekteperiodes, bepaalde dagen van toegestane afwezigheid, ...), of een persoon die zich in een andere toekenningssituatie bevindt (uitkeringsgerechtigde volledig of gedeeltelijke werkloze, werknemer in loopbaanonderbreking, gepensioneerde, invalide, wees, student, leerling, persoon met een handicap, rechtgevende op een overlevingspensioen, verlaten echtgenoot, gedetineerde, ...).

Om een recht te kunnen openen, moet de persoon in kwestie ook een wettelijke band (verwantschap of andere) hebben met het kind waarvoor de kinderbijslag gevraagd wordt. Er is een heel gamma van mogelijke banden die kunnen toegelaten worden, onder bepaalde voorwaarden en met een bepaalde voorrangsorte. Kunnen zo rechthebbende zijn: de wettelijke vader, de moeder, de echtgenoot van de moeder, de echtgenote van de vader, de adoptiefouder, de broer, de zus, de oom, de tante, een grootouder, de persoon die een feitelijk gezin vormt met de vader of de moeder, de persoon die een geplaatst kind opvoedt, ...

Op 31 december 2002 werden 1.025.939 rechthebbenden op kinderbijslag geteld in het stelsel van de werknemers (zie tabel 4, bijlage I).

In vergelijking met de situatie eind 2001 zijn dat 6.854 rechthebbenden meer (+ 0,67 %). Die belangrijke stijging is grotendeels het gevolg van de opnemings in het stelsel van de rechthebbenden die voorheen een recht openen in de openbare sector. Het gaat om het contractuele personeel van sommige autonome overheidsbedrijven (Belgacom, De Post, Belgocontrol en Biac), dat vanaf 1 juli 2002 onderworpen is aan de sociale zekerheid van de werknemers (Programmawet van 2 augustus 2002).

Op een periode van 10 jaar (1992 - 2002) betekent dat een toename van 11.618 rechthebbenden (+ 1,15 %). De belangrijkste stijgingen deden zich voor in het begin van die periode. De daaropvolgende jaren bleef het aantal rechthebbenden nagenoeg stabiel, met een opmerkelijke uitzondering in 2002.

Op 31 december 2002 opende 45,- % van de rechthebbenden een recht voor een enkel kind. Hun aandeel neemt constant af (45,15 % eind 2001 en 47,41 % eind 1992). De rechthebbenden voor

twee, drie en vierkinderen nemen daarentegen in aantal toe, behalve in 2002, waarin het aantal rechthebbenden voor drie en vier kinderen zich stabiliseert<sup>3</sup>.

#### **4. Bijslagtrekkende gezinnen**

De bijslagtrekkende is de persoon aan wie de kinderbijslag daadwerkelijk wordt uitbetaald. De kinderen van eenzelfde bijslagtrekkende vormen een gezin in fysieke en wettelijke zin voor de kinderbijslag. Hun rang wordt bepaald naargelang hun positie in het gezin. Een rechthebbende kan het recht openen voor kinderen opgevoed in verschillende bijslagtrekkende gezinnen. Kinderen opgevoed in hetzelfde gezin kunnen hun recht geopend zien door verschillende rechthebbenden.

De bijslagtrekkende gezinnen worden onderverdeeld in 10 categorieën naargelang het recht geopend door de rechthebbende en de verschillende toegekende schalen: actieve rechthebbende (of gedeeltelijke werkloze), werkloze van minder dan 6 maand, werkloze van meer dan 6 maand schaal art. 40 KBW, werklozen van meer dan 6 maand schaal art. 42bis KBW, gepensioneerde schaal art. 40 KBW, gepensioneerde schaal art. 42bis KBW, invalide schaal art. 40 KBW, invalide schaal art. 50ter KBW, wees schaal art. 40 KBW en wees schaal art. 50bis KBW (zie tabel 5, bijlage I)<sup>4</sup>.

Voor de duidelijkheid worden die 10 categorieën meestal herleid tot 5: de gezinnen waarvan de rechthebbende een actieve werknemer is, die waarvan hij werkloos is, gepensionerd is, invalide is en die waarin de wees rechthebbende is voor zichzelf. De gedetailleerde resultaten per categorie (zonder groepering) staan in de tabellen van bijlage I (tabellen 5 tot 8).

Op 31 december 2002 bedroeg het totale aantal bijslagtrekkende gezinnen in het stelsel 1.046.042, een stijging met 9.438 gezinnen (+ 0,91 %) t.o.v. de situatie eind 2001. Die toename is grotendeels het gevolg van de hierboven genoemde stijging van het aantal rechthebbenden.

Over een periode van 10 jaar (1992 - 2002) nam het aantal bijslagtrekkende gezinnen toe met 24.049 (+ 2,35 %). Hieromtrent valt op te merken dat die stijging aanzienlijk groter is dan die van de rechthebbenden voor dezelfde periode (+ 1,15 %), wat een steeds grotere discrepantie onthult

---

<sup>3</sup> Hierop zal meer in detail worden ingegaan in het tweede deel van dit verslag, gewijd aan de gezinsgrootte.

<sup>4</sup> De kinderbijslag betaald aan de schalen van art. 40 KBW is de basiskinderbijslag, ook wel « gewone schalen » genoemd. De kinderbijslag betaald aan de schalen van art. 42bis KBW en art. 50ter KBW, omvat de basiskinderbijslag en een toeslag. De kinderbijslag uitgekeerd aan de unieke schaal van art. 50bis is de wezenbijslag. De schalen 42bis, 50ter en 50bis worden over het algemeen “verhoogde schalen” genoemd.

tussen het recht en de gezinsrealiteit, te wijten aan het stijgende aantal scheidingen en nieuwe gezinssamenstellingen.

Tabel II hieronder geeft de verdeling in percentages van de bijslagtrekkende gezinnen naar rechtscategorie en schaalcategorie op 31 december 1992, 2000, 2001 en 2002. De tabel geeft ook de evolutie in percentages van het aantal gezinnen volgens dezelfde categorieën tijdens 2002 en tussen het decennium 1992 - 2002.

**Tabel II : Bijslagtrekkende gezinnen per rechtscategorie en schaalcategorie**

	Verdeling in % op 31 december				Evolutie in %	
	1992	2000	2001	2002	2001-2002	1992-2002
Arbeidsprestaties	75,45	74,39	74,52	73,53	-0,42	-0,24
Werklozen	14,42	15,65	15,42	16,32	6,82	15,88
Gepensioneerden	1,16	1,16	1,19	1,18	0,25	3,78
Invaliden	4,89	4,96	5,08	5,18	2,75	8,30
Wezen	4,08	3,84	3,79	3,79	0,84	-4,94
ALLE CATEGORIEËN	100	100	100	100	0,91	2,35
Totaal art. 40	84,83	83,14	83,08	82,65	0,39	-0,28
Totaal verhoogde schalen	15,17	16,86	16,92	17,35	3,49	17,06

In de loop van 2002 is het aandeel gezinnen waarvan de rechthebbende een actieve werknemer is aanzienlijk afgenomen: van 74,52 % van het totale aantal gezinnen eind 2001 naar 73,53 % eind 2002. Dat aandeel nam nochtans toe sinds 1998, maar is nu teruggezakt onder het niveau van 1999 (zie tabel 6 van bijlage I). Dat is ongetwijfeld een vertraagd effect van de slechte economische situatie sinds 2001.

De cijfers m.b.t. de gezinnen waarvan de rechthebbende werkloos is, bevestigen dit. In tegenstelling tot de actieve werknemers, nam hun aandeel jaarlijks af sinds 1998. In de loop van 2002 gaat het opnieuw naar boven: van 15,42 % eind 2001 naar 16,32 % eind 2002, een hoger percentage dan eind 1999.

Voor de drie overige gezinscategorieën is de situatie stabiel (gepensioneerde rechthebbende, invalide rechthebbende en wezen).

Concreet stemmen bovengenoemde tendensen overeen met een daling van 3.280 gezinnen in de categorie actieve werknemers (- 0,42 %) en een stijging van 10.908 gezinnen voor de categorie werklozen (+ 6,82 %) in 2002. De drie overige categorieën vertonen ook een opwaartse trend. Voor de periode 1992 - 2002, is de toename van 24.049 gezinnen het resultaat van een verlies van 1.887 gezinnen in de categorie actieve werknemers (- 0,24 %) en een stijging van 23.395 gezinnen in de categorie werklozen (+ 15,88 %).

## **5. Rechtgevende kinderen**

Om recht te geven op kinderbijslag, moet het kind beschikken over een recht geopend door een rechthebbende (zie hierboven). Daarnaast moet het kind ook zelf een aantal voorwaarden vervullen m.b.t. zijn woonplaats (beperkt tot het Belgische grondgebied behalve uitzonderingen) en leeftijd.

De kinderbijslag is onvoorwaardelijk verschuldigd tot de leeftijd van 18 jaar. De kinderbijslag kan worden betaald tot 21 jaar voor kinderen getroffen door een aandoening of tot 25 jaar voor studenten, leerlingen en jongeren ingeschreven als werkzoekende (voor een periode van 180 of 270 kalenderdagen maximum) en zonder leeftijdslimiet voor personen met een handicap geboren voor 1966 en totaal onbekwaam enig beroep uit te oefenen of tewerkgesteld in een beschutte werkplaats<sup>5</sup>.

Naargelang het recht geopend door de rechthebbende en de toegekende schalen, worden de rechtgevende kinderen opgedeeld in dezelfde 10 categorieën als bij de bijslagtrekkende gezinnen (zie hoger). In dit geval zal de toelichting zich echter veeleer toespitsen op de verdeling in de vier schaalcategorieën (schaal van artikel 40 KBW of « gewone schalen », schaal van artikel 42bis KBW, schaal van artikel 50bis KBW en schaal van artikel 50ter KBW)<sup>6</sup>, gezien die schaalverschillen rechtstreeks van toepassing zijn op de kinderen en de uitgaven van het stelsel volgens de verschillende schalen afhangen van het aantal kinderen ondergebracht in elke schaal.

Op 31 december 2002 telde het stelsel van de kinderbijslag voor werknemers 1.841.856 rechtgevende kinderen, 12.200 kinderen meer dan eind 2001 (+ 0,67 %). Die belangrijke stijging komt er na een nagenoeg stabiele periode van 4 jaar en is deels te verklaren door de opnemings

---

<sup>5</sup> Voor de verdeling van de rechtgegenden volgens hun leeftijd en recht na hun 18<sup>de</sup>, zie het derde hoofdstuk van dit verslag (p. 16).

<sup>6</sup> Zie p. 7 voor de verschillende rechtgegenden geïllustreerd door die verschillende schalen.

rechthebbenden die voorheen onder de openbare sector vielen (zie hoger). Maar ook de economische situatie zit er voor iets tussen, zoals zal blijken uit de analyse volgens de leeftijd van de rechtgevendenden (zie verder).

Over de periode 1992 – 2002 is het aantal rechtgevendende kinderen in het stelsel gestegen met 49.261 (+ 2,75 %). De grootste stijgingen deden zich vooral voor in de eerste 5 jaar en in 2002. Ook hier zal de analyse volgens de leeftijd van de rechtgevendenden meer duidelijkheid brengen omtrent de oorsprong en oorzaken van deze eerste vaststellingen.

Op dit moment kan men enkel vaststellen dat 1998 een omgekeerde evolutie toont voor de rechtgevendende kinderen t.o.v. de bijslagtrekkende gezinnen (waarvan hierboven sprake). Tot dan was de toename van het aantal kinderen immers altijd sterker dan die van de gezinnen. Sinds 1998 daalde het aantal kinderen echter gestaag en nam het aantal gezinnen jaarlijks licht toe. Ook de forse toename in 2002 voor alle effectieven treft veel sterker de gezinnen (+ 0,91 %) dan de kinderen (+ 0,67 %). Dat blijkt duidelijk uit de volgende grafiek I.

**Grafiek 1: Jaarlijkse toenames in percentages van het aantal bijslagtrekkende gezinnen en het aantal rechtgevendende kinderen (1993 - 2002)**

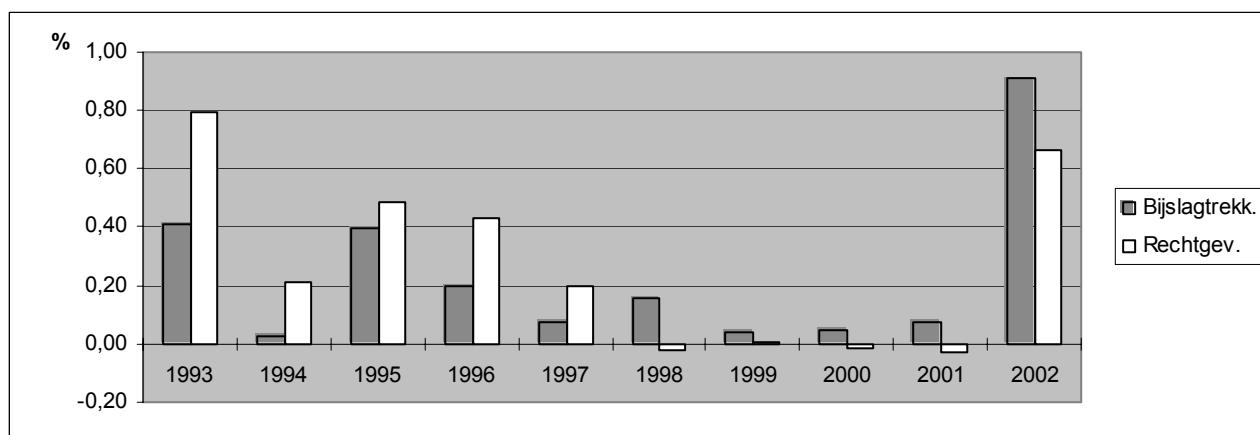

Die evolutie beïnvloedt natuurlijk rechtstreeks de gezinsgrootte, die toenam tot in 1998, maar sindsdien afneemt. Dat zal echter uitvoerig besproken worden in het volgende hoofdstuk van dit verslag<sup>7</sup>.

<sup>7</sup> Zie p. 12.

Tabel III hieronder geeft de verdeling in percentages van de rechtgevende kinderen volgens de schaalcategorieën op 31 december van de jaren 1992, 2000, 2001 en 2002. De tabel geeft ook de evolutie in percentages van het aantal van die kinderen volgens dezelfde schalen in 2002 en voor het decennium 1992 - 2002.

**Tabel III : Rechtgevende kinderen per schaalcategorie**

	Verdeling in % op 31 december				Evolutie in %	
	1992	2000	2001	2002	2001-2002	1992-2002
Schaal art. 40 KBW	84,97	83,28	83,26	82,86	0,19	0,20
Schaal art. 42bis KBW	8,87	10,90	10,89	11,29	4,33	30,67
Schaal art. 50ter KBW	3,39	3,32	3,37	3,37	0,66	2,13
Schaal art. 50bis KBW	2,77	2,50	2,48	2,48	0,72	-7,71
Totaal verhoogde schalen	15,03	16,72	16,74	17,14	3,06	17,17
ALLE SCHALEN	100	100	100	100	0,67	2,75

In 2002 is het aandeel rechtgevende kinderen dat kinderbijslag krijgt aan een van de verhoogde schalen (totaal van de verhoogde schalen in de tabel) gevoelig gestegen: van 16,74 % van het totale aantal rechtgevendenden eind 2001 tot 17,14 % eind 2002, meer dan het niveau eind 1998 (zie tabel 27, bijlage I).

Die evolutie volgt logischerwijs dezelfde tendens als bij de gezinnen, als gevolg van dezelfde economische oorzaken. De stijging doet zich uitsluitend voor in de categorie van de schalen van artikel 42bis KBW (11,29 % van de rechtgevendenden eind 2002 tegenover 10,89 % eind 2001). Het aandeel van de twee overige categorieën (schalen art. 50bis KBW en art. 50ter KBW) is exact hetzelfde als eind 2001.

Concreet betekent dit voor 2002 een toename met 9.364 rechtgevendenden (+ 3,06 %) voor alle verhoogde schalen samen en met 8.627 rechtgevendenden (+ 4,33 %) voor de schalen van artikel 42bis KBW. Voor de periode 1992 – 2002 betreft die stijging respectievelijk 46.273 (+ 17,17 %) en 48.803 rechtgevendenden (+ 30,67 %).

## B. GEZINSGROOTTE

De gezinsgrootte geeft belangrijke informatie over het stelsel. Naast het socio-demografisch belang van de gezinsgrootte, is ook haar impact op het financiële vlak niet te onderschatten, gezien de kinderbijslag stijgt met de rang van de kinderen. De grote tendensen binnen de gezinsgrootte hebben noodzakelijkerwijs gevolgen voor het financiële vlak, naast een aantal andere factoren die ook invloed uitoefenen (verdeling per schaal, per leeftijdsgroep, ...).

De gezinsgrootte kan op twee manieren benaderd worden: ofwel op een meer globale manier, door het berekenen van het gemiddelde aantal kinderen per bijslagtrekkend gezin, aan de hand van het reeds gekende aantal kinderen en gezinnen (zie hoger) ; ofwel op een meer specifieke manier, aan de hand van de gegevens betreffende de gezinnen en verdeeld naargelang het aantal kinderen in die gezinnen (gezinnen met 1 kind, gezinnen met 2 kinderen, ... tot gezinnen met 5 of meer kinderen).

### 1. Gemiddeld aantal kinderen per gezin

Van eind 2001 tot eind 2002 is het gemiddelde aantal kinderen gedaald tot 1,76 kinderen, terwijl het ongewijzigd was gebleven op 1,77 kinderen sinds 1995 (zie tabel 30 in bijlage I). Als men twee decimalen verder kijkt, ziet men echter dat dit gemiddelde aantal in werkelijkheid aan het afnemen is sinds 1998. De daling in 2002 versterkt deze tendens.

Dat blijkt uit volgende grafiek 2.

**Grafiek 2 : Gemiddeld aantal kinderen per bijslagtrekkend gezin (1992-2002)**

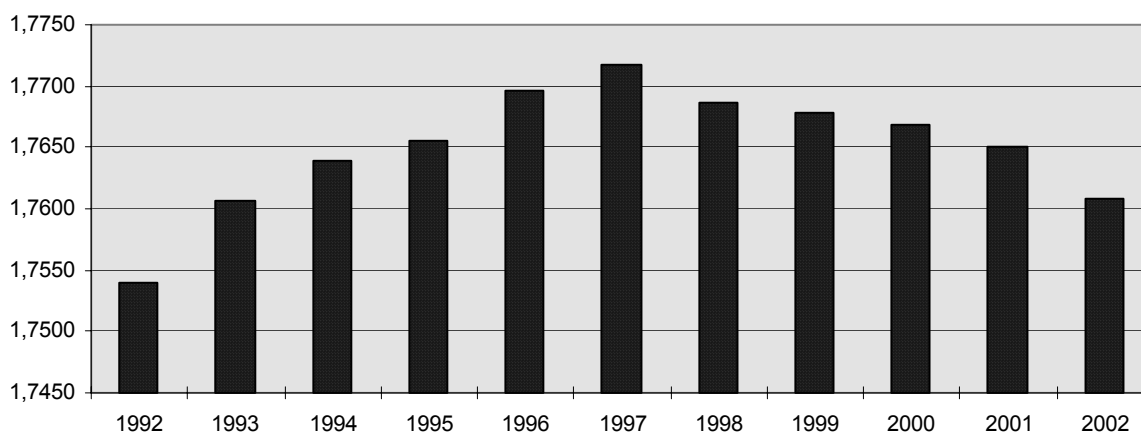



Grafiek 3 hieronder geeft aanvullende informatie m.b.t. sommige rechts- en schaalcategorieën waartoe de gezinnen behoren (categorieën besproken in deel I, zie hoger). De categorieën van gepensioneerden en wezen werden niet opgenomen in deze grafiek wegens hun te bijzondere karakter (grootte veel kleiner dan het gemiddelde van het stelsel).

**Grafiek 3 : Gemiddeld aantal kinderen per bijslagtrekkend gezin en volgens de verschillende rechts- en schaalcategorieën (1992-2002)**

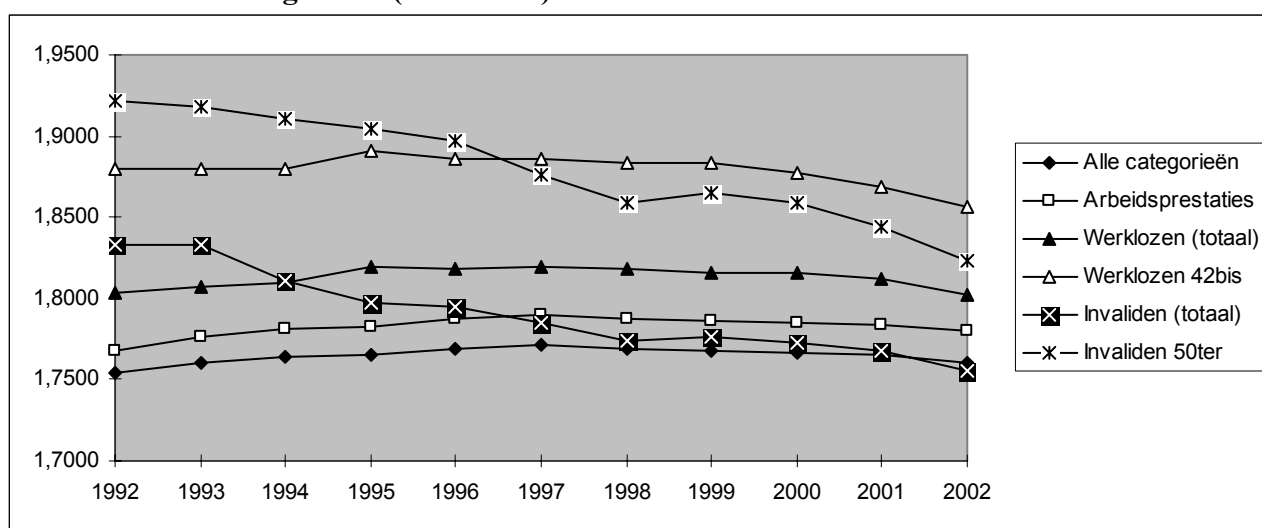

Uit de grafiek blijkt dat de dalende trend in het globale stelsel (zie hiervoor) geldt voor alle opgenomen categorieën. De categorie van de invaliden daalt echter het sterkst, gezien die categorie in 1992 nog het hoogste gemiddelde registreerde (1,83), maar in 2002 teruggevallen is tot het laagste niveau (1,76), gelijk aan het niveau van het globale gemiddelde van het stelsel, de gepensioneerden en wezen inbegrepen.

De vier overige categorieën in de grafiek behouden min of meer hun verschil t.o.v. het globale gemiddelde: een iets groter verschil in het geval van de actieve werknemers (1,78 kinderen per gezin) en een duidelijker verschil wat betreft de werklozen (1,80 kinderen). Die laatste categorie bereikt nu het hoogste niveau.

Uit de grafiek kan men ook nog afleiden dat, wat betreft de werklozen en de invaliden, de resultaten veel verschillen naargelang de betrokken gezinnen gewone of verhoogde schalen krijgen. Het gemiddelde aantal kinderen is altijd hoger in het tweede geval. Het gemiddelde ligt dus het hoogst bij de werklozen die de schalen van artikel 42bis KBW ontvangen (1,86 kinderen). Voor de overige

categorieën werklozen ligt het gemiddelde aantal kinderen lager (1,71 kinderen) dan het algemene gemiddelde. Ook de invaliden die de schalen van artikel 50ter KBW ontvangen, behouden, ondanks een belangrijke daling, een relatief hoog gemiddeld aantal kinderen (1,82), terwijl de invaliden van de gewone schalen daarentegen een erg laag gemiddelde noteren (1,64 kinderen).

Bij de gepensioneerden (niet in de grafiek) kan men hetzelfde vaststellen: de gewone schalen halen slechts 1,30 kinderen per gezin, terwijl de schalen van artikel 42bis KBW klimmen tot 1,64 kinderen. Bij de wezen stelt men daarentegen het omgekeerde vast: 1,36 kinderen in de gewone schalen voor slechts 1,31 in de schaal 50bis KBW.

De tweede benadering die de verdeling van de gezinnen onderzoekt volgens het aantal kinderen in het gezin, zal deze vaststellingen verduidelijken.

## 2. Verdeling van de gezinnen volgens het aantal kinderen

Tabel IV hieronder geeft voor het globale stelsel de verdeling van de gezinnen in percentages volgens het aantal kinderen (gezinnen met 1 kind, gezinnen met 2 kinderen, ... tot gezinnen met 5 en meer kinderen) op 31 december van de jaren 1992, 2000, 2001 et 2002. De tabel geeft voor elk van die gezinsgroepen ook de evolutie in percentages weer tijdens 2002 en voor de hele periode 1992 - 2002.

**Tabel IV : Bijslagtrekkende gezinnen volgens het aantal kinderen (Alle categorieën)**

Gezinnen met	Verdeling in % op 31 december				Evolutie in %	
	1992	2000	2001	2002	2001-2002	1992-2002
1 kind	48,13	46,73	46,71	46,77	1,04	-0,52
2 kinderen	35,78	36,55	36,61	36,71	1,17	5,01
3 kinderen	11,41	12,15	12,15	12,08	0,37	8,37
4 kinderen	3,12	3,24	3,24	3,21	-0,19	5,01
5 kinderen en +	1,56	1,33	1,29	1,23	-3,45	-19,35
TOTAAL	100,-	100,-	100,-	100,-	0,91	2,35

Op 31 december 2002 vormden de gezinnen met één kind 46,77 % van de gezinnen in het stelsel, die met 2 kinderen 36,71 %, die met 3 kinderen 12,08 %, die met 4 kinderen 3,21 % en die met 5 en meer kinderen 1,23 %. In vergelijking met de situatie eind 2001, ziet men dat enkel het aandeel van

de gezinnen met 1 en 2 kinderen toeneemt. Concreet zijn het de gezinnen met 2 kinderen die hun aantal het sterkst zagen stijgen (+ 1,17 %), daarna komen de gezinnen met 1 kind (+ 1,04 %). De gezinnen met drie kinderen noteren nog een toename van hun aantal (+ 0,37 %), maar dat is niet meer het geval bij de gezinnen met 4 kinderen (- 0,19 %). Het aantal gezinnen met 5 en meer kinderen neemt gevoelig af (- 3,45 %).

De evoluties over 10 jaar tonen ons dat de gezinnen met 3 kinderen het meest vooruitgegaan zijn (+ 8,37 %). De gezinnen met 2 kinderen en 4 kinderen volgen (beide + 5,01 %). De gezinnen met 1 kind registreren een daling (- 0,52 %). Wat betreft die laatste negatieve tendens, dient opgemerkt dat de toename in 2002 een duidelijke breuk is (+ 1,04 %). Dat is ook het geval voor de gezinnen met 4 kinderen, maar dan in omgekeerde zin. De gezinnen met 5 en meer kinderen zien hun aantal aanzienlijk dalen (- 19,35 %).

Volgende tabel V geeft diezelfde verdeling van de bijslagtrekkende gezinnen voor de verschillende rechts- en schaalcategorieën waarvan eerder sprake. De tabel wil vooral de verschillen van die categorieën tonen t.o.v. het globale gemiddelde van het stelsel.

**Tabel V : Bijslagtrekkende gezinnen volgens het aantal kinderen en per categorie  
Verdeling in percentages op 31 december 2002**

	Gezinnen met .... kinderen					Totaal
	1	2	3	4	5+	
Arbeidsprestaties	43,49	40,14	12,56	2,93	0,88	100,-
Werklozen (totaal)	50,41	30,16	12,37	4,54	2,52	100,-
Werklozen > 6 maanden art. 42bis	49,48	29,20	12,95	5,10	3,27	100,-
Invaliden (totaal)	54,06	27,53	11,38	4,48	2,55	100,-
Invaliden art. 50ter	53,10	25,92	12,18	5,39	3,41	100,-
Gepensioneerden (totaal)	73,38	17,15	5,51	2,26	1,70	100,-
Wezen (totaal)	76,87	16,87	4,54	1,26	0,46	100,-
Totaal gewone schalen	44,85	38,98	12,30	2,96	0,91	100,-
Totaal verhoogde schalen	55,93	25,88	11,05	4,38	2,76	100,-
Totaal stelsel	46,77	36,71	12,08	3,21	1,23	100,-

Wat betreft de gezinnen waarvan de rechthebbende een actieve werknemer is, ziet men dat vooral de gezinnen met 2 kinderen het sterkst vertegenwoordigd zijn (40,14 %) in vergelijking met het gehele stelsel (36,71 %). Die tendens heeft zich nog versterkt in 2002, gezien die gezinnen de enige zijn in die categorie die niet in aantal afnemen t.o.v. eind 2001, toen hun aandeel in het totale aantal gezinnen 39,97 % bedroeg (zie tabel 10 in bijlage I).

De gezinnen waarvan de rechthebbende werkloos is, zijn daarentegen aanzienlijk oververtegenwoordigd bij de gezinnen met 1 kind (50,41 %), de gezinnen met 4 kinderen (4,54 %) en die met 5 of meer kinderen (2,52 %). Die oververtegenwoordiging is nog duidelijker het geval bij de gezinnen met 4 kinderen (5,10 %) en die met 5 kinderen en meer (3,27 %) voor de gezinnen waarvan de rechthebbende werkloos is en die de schalen van artikel 42bis KBW ontvangen. Die oververtegenwoordiging neigt te verminderen van jaar tot jaar in het geval van de gezinnen met 1 kind en nog meer bij de gezinnen met 5 en meer kinderen (zie tabellen 11 en 14 in bijlage I). Dat is daarentegen niet het geval bij de gezinnen met 4 kinderen, behalve in 2002.

De oververtegenwoordiging van de gezinnen met 1 kind is nog duidelijker bij de gezinnen waarvan de rechthebbende invalide is (54,06 %). Die van de gezinnen met 4 (4,48 %) en 5 of meer kinderen (2,55 %) is te vergelijken met die vastgesteld voor de gezinnen van werklozen. Wat betreft de gezinnen die kinderbijslag aan verhoogde schalen genieten (artikel 50ter KBW in dit geval), is ook hier de oververtegenwoordiging het duidelijkst bij de kinderrijke gezinnen. De verschillen in alle gezinsgroepen neigen kleiner te worden (zie tabellen 18 en 20 van bijlage I).

Wat betreft de gezinnen waarvan de rechthebbende gepensioneerd is en die waar de wees rechthebbende is voor zichzelf, is de vertegenwoordiging van de gezinnen met 1 kind natuurlijk zeer sterk (respectievelijk 73,38 % en 76,87 %). Alle andere gezinsgroepen zijn ondervertegenwoordigd in beide categorieën, behalve de gezinnen met 5 of meer kinderen in het geval van de gepensioneerden (1,70 % tegenover 1,23 % in het globale stelsel).

Benadrukken we tot besluit dat de gezinnen, vanuit het standpunt van hun gezinsgrootte, duidelijk verschillende profielen vertonen naargelang ze de gewone of verhoogde schalen ontvangen. Voor de verhoogde schalen zijn het enerzijds de gezinnen met 1 kind (55,93 %) en anderzijds die met 4 (4,38 %) en die met 5 en meer kinderen (2,76 %) die oververtegenwoordigd zijn. Globaal gezien neigen de verschillen tussen beide categorieën evenwel kleiner te worden (zie tabellen 24 en 25 van bijlage I).

### **C. RECHTGEVENDE KINDEREN PER LEEFTIJDGROEP**

De verdeling van de rechtgevende kinderen naar leeftijd vormt natuurlijk uiterst belangrijke informatie om het stelsel te leren kennen. Zij verklaart namelijk gedeeltelijk de oorsprong van toenames en afnamen van de globale effectieven (zie hoger). Gaat het bijvoorbeeld om een stijging

of daling van het aantal jonge kinderen (invloed van het geboortecijfer)? Is het niet veeleer het gevolg van schommelingen op het vlak van het aantal studenten of jonge werkzoekenden? Dat is het soort analyse die in dit deel gemaakt zal worden.

Men moet er trouwens aan herinneren dat de leeftijdsgroepen waarvan sprake zal zijn, overeenkomen met de leeftijdsgrenzen in het barema van de kinderbijslag voor de toekenning van de toeslagen op 6, 12 en 18 jaar. De personen met een handicap ouder dan 25 ontvangen eigen bedragen. Anders gezegd, beïnvloedt de verdeling naar leeftijd ook de uitgaven van het stelsel. Hierover verder meer. Naast die verdeling is er nog de groep rechtgevend en jonger dan 21 getroffen door een aandoening en ontvangers van een van de toeslagen van artikel 47 KBW. Ook van deze groep zal de evolutie bekeken worden.

Zullen achtereenvolgens besproken worden: de globale verdeling van de rechtgevend en per leeftijdsgroep; diezelfde verdeling voor de voornaamste rechts- en schaalcategorieën (zie hoger); de rechtgevend en jonger dan 21 getroffen door een aandoening (art. 47 KBW).

## **1. Globale verdeling naar leeftijd**

Tabel VI hierna geeft de verdeling in percentages en per leeftijdsgroep (ook volgens het recht voor de + 18-jarigen) van de rechtgevend en kinderen op 31 december van de jaren 1992, 2000, 2001 en 2002. De tabel geeft ook de evolutie in percentages voor elk van die groepen tijdens 2002 en voor de hele periode 1992 - 2002<sup>8</sup>.

---

<sup>8</sup> Voor een meer gedetailleerd overzicht van de verdelingen en de evoluties volgens de leeftijd, van 1992 tot 2002, zie de tabellen 37 tot 40 van bijlage I.

**Tabel VI : Rechtgevende kinderen per leeftijdsgroep**

	Verdeling in % op 31 december				Evolutie in %	
	1992	2000	2001	2002	2001-2002	1992-2002
<b>Jonger dan 18 jaar</b>	<b>84,77</b>	<b>84,51</b>	<b>84,77</b>	<b>84,67</b>	<b>0,54</b>	<b>2,63</b>
0 tot 3 jaar	15,51	14,19	14,20	14,10	-0,02	-6,61
3 tot 6 jaar	14,66	14,40	14,42	14,32	-0,09	0,37
0 tot 6 jaar	30,17	28,59	28,62	28,42	-0,06	-3,22
6 tot 12 jaar	27,63	29,21	29,13	28,84	-0,34	7,22
12 tot 18 jaar	26,97	26,71	27,02	27,41	2,12	4,47
<b>18 tot 25 jaar</b>	<b>13,96</b>	<b>14,41</b>	<b>14,16</b>	<b>14,29</b>	<b>1,60</b>	<b>5,18</b>
Studenten	11,87	12,34	12,15	12,04	-0,26	4,21
Leerlingen	0,22	0,24	0,20	0,19	-5,22	-13,27
Werkzoekenden	1,60	1,63	1,60	1,85	16,49	19,31
Gehandicapten 18 tot 21 jaar	0,23	0,20	0,21	0,21	2,02	-7,02
Mj. + Jg huishouders <sup>9</sup>	0,04	-	-	-	-	-
<b>Ouder dan 25 jaar</b>	<b>1,27</b>	<b>1,08</b>	<b>1,07</b>	<b>1,04</b>	<b>-1,68</b>	<b>-15,97</b>
<b>TOTAAL</b>	<b>100,-</b>	<b>100,-</b>	<b>100,-</b>	<b>100,-</b>	<b>0,67</b>	<b>2,75</b>

Op 31 december 2002 vertegenwoordigden de rechtgevendens jonger dan 18 jaar, d.w.z. zij die kinderbijslag krijgen zonder bijkomende voorwaarden dan die welke vervuld moeten worden door de rechthebbende, 84,67 % van het totale aantal rechtgevendens. Het aandeel rechtgevendens die nog kinderbijslag krijgen na hun achttiende tot hun vijfentwintigste omdat ze student, leerling, werkzoekend of gehandicapt zijn, bedroeg 14,29 % op diezelfde datum. De personen met een handicap ouder dan 25 jaar vormden nog 1,04 % van het totaal.

Wat betreft de evoluties tijdens het jaar 2002, moet men er eerst aan herinneren dat het globale aantal rechtgevendens sterk gestegen is (stijging met 0,67 %, of 12.200 bijkomende eenheden). Dat is, zoals al gezegd, deels het gevolg van de opnemings in het stelsel van de rechthebbenden die voorheen onder de openbare sector ressorteerden (zie hoger). Maar is dat de enige verklaring? Daarop zal een antwoord kunnen worden gegeven, als men onderzoekt in welke leeftijdsgroepen de stijging het meest uitgesproken is.

Van alle groepen registreert die van de rechtgevendens van 12 tot 18 jaar de grootste stijging: 10.473 rechtgevendens meer dan eind 2001 (+ 2,12 %). De twee groepen die die groep vooraf gaan, met

<sup>9</sup> Categorie van rechtgevendens afgeschaft sinds 1996.

name de jongste kinderen van 0 tot 6 jaar en de 6- tot 12-jarigen, zien hun aantal dalen met respectievelijk 290 (- 0,06 %) en 1.794 eenheden (- 0,34 %). De gehandicapten ouder dan 25 jaar registreren logischerwijs een verdere terugloop van hun aantal (- 1,68 % en 2002), gezien de gehandicapten geboren na 1966 en ouder dan 25 uitgesloten zijn van het stelsel<sup>10</sup>.

Blijft nog de groep jongeren van 18 tot 25 jaar over. Die groep is het interessantst om te bestuderen, omdat de evolutie ervan niet enkel afhangt van een demografische tendens maar ook van twee andere belangrijke factoren, nl. de schooltijd en de jongerenwerkloosheid. Voor die groep hangt de toekenning van de kinderbijslag vooral af van die twee laatste factoren.

In 2002, en in tegenstelling tot de tendens sinds 1997 (daling met 14.024 eenheden in 5 jaar), noteert men een gevoelige stijging in die groep (+ 4.138 eenheden of + 1,60 %).

Uit de onderverdeling van die groep in studenten, leerlingen, werkzoekenden en gehandicapten blijkt dat die stijging voornamelijk de subgroep jonge werkzoekenden betreft (+ 4.838 eenheden of + 16,49 %). De studenten en leerlingen van hun kant zien hun aantal verder dalen (respectievelijk - 0,26 % et - 5,22 %). De gehandicapten nemen ook toe, zij het in mindere mate dan de jonge werkzoekenden (+ 2,02 %).

De conclusie die uit deze vaststellingen moet getrokken worden, is dat de aanzienlijke stijging van het globale aantal rechtgevendens tijdens het jaar 2002 niet alleen het gevolg is van de opnemings van nieuwe rechthebbenden, maar ook van de slechte situatie van de arbeidsmarkt, die met name de jongeren treft bij het beëindigen van hun schooltijd en hen langer in het stelsel van de kinderbijslag houdt als rechtgevendens.

Als men die leeftijdsgroep nog verder onderverdeelt, stelt men vast dat de stijging nog meer de subgroep van de oudste jongeren betreft, de 21- tot 25-jarigen. Hun aantal neemt immers toe met 3.319 eenheden (+ 4,11 %), terwijl de jongeren van 18 tot 21 jaar slechts een groei van 819 eenheden kennen (+ 0,46 %). In beide groepen zijn de jonge werklozen de belangrijkste oorzaak van de stijging (+ 21,35 % voor de eerste groep en + 12,15 % voor de tweede), maar wat betreft de jongeren van 21 tot 25 jaar, ziet men in 2002 ook een stijging van het aantal studenten (+ 0,63 %), in tegenstelling tot de drie voorgaande jaren.

---

<sup>10</sup> Wet van 27 februari 1987.

Tot slot wordt nog de evolutie van de verschillende leeftijdsgroepen onderzocht voor de periode 1992 – 2002 aan de hand van de volgende grafieken. De rechtgevendenden van 0 tot 18 jaar en die van 18 tot 25 jaar zullen apart behandeld worden.

**Grafiek 4 : Rechtgevendenden van 0 tot 18 jaar per leeftijdsgroep - Evolutie 1992 – 2002**

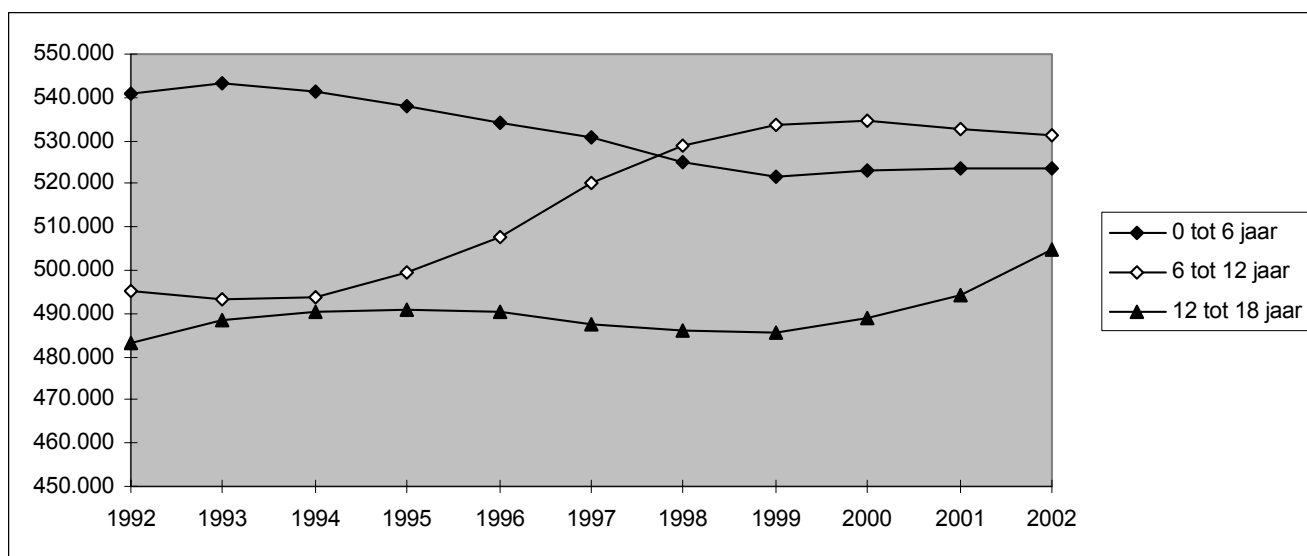

Men ziet dat de kinderen van 0 tot 6 jaar in dalende lijn gingen tot eind 1999 en zich daarna lichtjes begonnen te herstellen. In totaal verloor deze groep ongeveer 17.412 rechtgevendenden in 10 jaar tijd (- 3,22 %). De volgende groep van 6- tot 12-jarigen nam daarentegen toe tot eind 2000, maar begon te dalen de laatste twee jaren. Op tien jaar tijd groeit die groep met 35.766 eenheden (+7,22 %). De kinderen van 12 tot 18 jaar, ten slotte, zagen eerst hun aantal stijgen tot eind 1995, nadien dalen tot eind 1999 om de laatste drie jaar weer geleidelijk toe te nemen. Van 1992 tot 2002 groeide deze groep met 21.582 rechtgevendenden (+ 4,47 %).



**Grafiek 5 : Rechtgeevenden van 18 tot 25 jaar volgens hun recht - Evolutie 1992 – 2002**

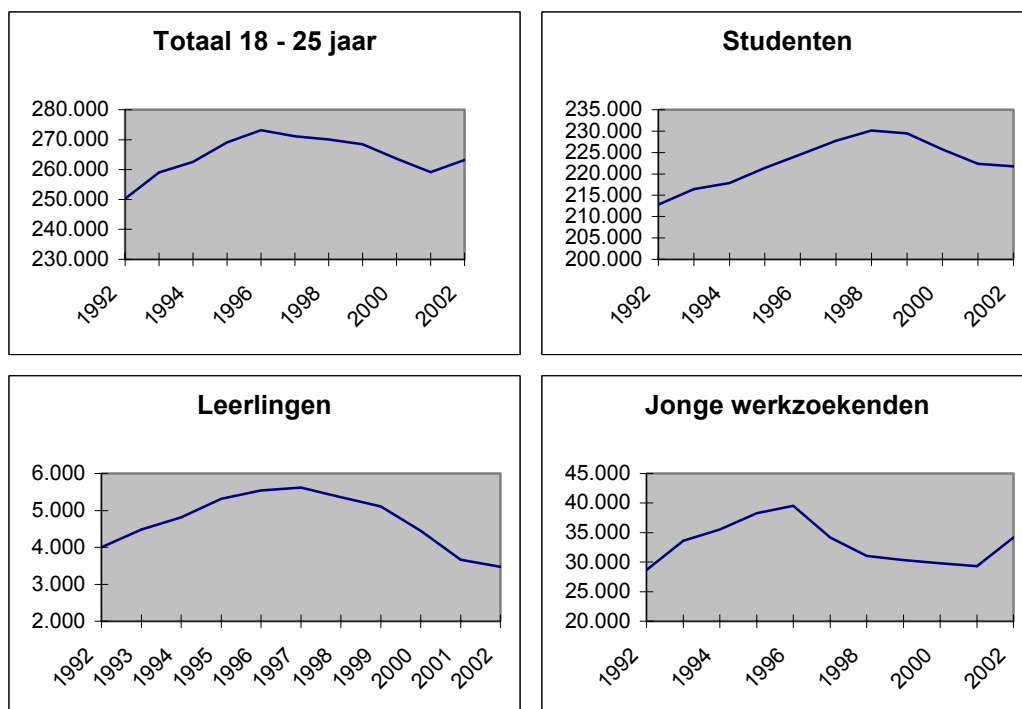

Tot eind 1996 bleef de groep 18- tot 25-jarigen toenemen, vooral onder impuls van de groeiende schooltijd. Sindsdien daalde het aantal rechtgeevenden in die groep, zoals gezegd, met 14.024 eenheden (- 5,23 %) tot eind 2001, om in 2002 opnieuw te groeien (zie hoger), wat dit keer uitsluitend te wijten is aan de plotselinge sterke stijging van het aantal jonge werkzoekenden. Over een periode van 10 jaar steeg deze groep met 12.971 rechtgeevenden (+ 5,18 %).

## **2. Verdeling per rechtscategorie**

De verdeling van de rechtgeevenden per leeftijdsgroep kan gemaakt worden voor alle rechts- en schaalcategorieën waarvan sprake in deel I (zie hoger). We komen iets meer te weten als we de evoluties over 10 jaar bestuderen. Vooral de verschillen tussen de categorieën vanuit het standpunt van de leeftijd zijn van belang. Tabel VII hierna geeft dus de verdeling per leeftijdsgroep op 31 december 2002 voor de belangrijkste categorieën.

**Tabel VII : Rechtgevende kinderen per leeftijdsgroep en per categorie  
Verdeling in percentages op 31 december 2002**

	Leeftijdsgroepen					Totaal
	0 tot 6 jaar	6 tot 12 jaar	12 tot 18 jaar	18 tot 25 jaar	+ 25 jaar	
Arbeidsprestaties	30,04	29,62	26,66	13,65	0,03	100,-
Totaal werklozen	29,95	29,64	27,51	12,73	0,17	100,-
Werklozen < 6 maanden	37,96	28,57	22,96	10,40	0,11	100,-
Werklozen > 6 maanden art. 40	31,89	28,67	24,91	13,99	0,54	100,-
Werklozen art. 42bis	28,01	30,18	29,19	12,58	0,04	100,-
Totaal invaliden	17,53	25,59	35,88	19,78	1,22	100,-
Invaliden art. 40	18,83	25,42	33,79	20,56	1,40	100,-
Invaliden art. 50ter	16,84	25,69	36,99	19,36	1,12	100,-
Totaal gepensioneerden	6,19	13,91	30,21	31,43	18,26	100,-
Totaal wezen	4,08	14,54	30,14	24,58	26,66	100,-
Totaal gewone schalen	29,78	29,30	26,70	13,90	0,32	100,-
Totaal verhoogde schalen	21,83	26,58	30,85	16,19	4,55	100,-
Totaal stelsel	28,42	28,84	27,41	14,29	1,04	100,-

De rechtgegenden waarvan de rechthebbende een actieve werknemer is vertonen een iets jonger leeftijdsprofiel dan het globale middel van het stelsel.

Wat betreft de werklozen, stelt men vast dat het algemene gemiddelde, dat het stelselgemiddelde benadert, in feite aanzienlijke verschillen verhult tussen de verschillende subgroepen. Het zijn vooral de rechtgegenden waarvan de rechthebbende minder dan 6 maanden werkloos is die een erg jong profiel laten zien: 37,96 % van hen zijn kinderen van 0 tot 6 jaar (tegen 28,42 % in het stelsel). Dat strookt met wat gezegd werd m.b.t. de gezinsgrootte, waar men een oververtegenwoordiging zag van de gezinnen met 1 kind bij de werklozen. Anders gezegd, de gezinnen waarvan de rechthebbende werkloos is, zijn meestal jonge gezinnen met jonge kinderen.

In alle andere categorieën ligt de gemiddelde leeftijd gevoelig hoger dan het stelselgemiddelde, ook bij de rechtgegenden waarvan de rechthebbende invalide is, waar de groep 18- tot 25-jarigen 19,78 % van het totaal uitmaakt (tegen 14,29 % in het globale stelsel). Het is ook in die categorieën dat de gehandicapten ouder dan 25 jaar oververtegenwoordigd zijn, i.e. vooral in de categorie van de gepensioneerden (18,26 % van de rechtgegenden) en die van de wezen (26,66 %).

Men stelt ten slotte ook vast dat, alle categorieën in aanmerking genomen, de rechtgegenden van de verhoogde schalen veel beter vertegenwoordigd zijn in de oudste leeftijdsgroepen (vanaf 12 jaar), in

tegenstelling tot de rechtgeevenden van de gewone schalen. Zo zijn het, samen met het feit dat men bij die verhoogde schalen de kinderrijkste gezinnen terugvindt (vanaf 4 kinderen), die rechtgeevenden die meer hoge leeftijdstoelagen ontvangen<sup>11</sup>.

### **3. Rechtgeevenden jonger dan 21 getroffen door een aandoening (art. 47 KBW)**<sup>12</sup>

Het rechtgevend kind jonger dan 21, getroffen door een fysieke of mentale ongeschiktheid van minstens 66 %, vastgesteld door de medische dienst van de FOD Sociale Zekerheid, krijgt een toeslag, bepaald in artikel 47 KBW, waarvan het bedrag varieert naargelang de graad van zelfredzaamheid van het kind<sup>13</sup>.

Op 31 december 2002 telde het stelsel 23.985 rechtgeevenden die zo een toeslag op de kinderbijslag ontvingen. Zij vertegenwoordigden op die datum 1,30 % van het totale aantal rechtgeevenden, d.w.z. een groter aandeel dan eind 2001 (1,28 %) en 10 jaar eerder (1,25 %).

Tabel VIII hierna geeft de verdeling in percentages van die rechtgeevenden per leeftijdsgroep en per rechts- en schaalcategorie. De tabel toont ook het aandeel in percentages van de rechtgeevenden jonger dan 21 en getroffen door een aandoening in verhouding tot het totale aantal rechtgeevenden in elke categorie.

---

<sup>11</sup> Dat los van het feit dat de rechtgeevenden van de verhoogde schalen vrijgesteld zijn van de maatregelen die genomen werden in 1997 om de leeftijdstoelagen voor de kinderen van de eerste rang met de helft te verminderen.

<sup>12</sup> Er was reeds eerder sprake van de rechtgeevenden met een aandoening, maar enkel in die context dat ze na hun 18<sup>de</sup> kinderbijslag kunnen blijven krijgen op basis van die aandoening. Het betrof dus enkel de rechtgeevenden met een aandoening van 18 tot 21 jaar. In dit deel gaat het over de betrokken rechtgeevenden van 0 tot 21 jaar.

<sup>13</sup> Op 1 mei 2003 (KB van 28 maart 2003) werd een nieuwe regeling van kracht voor de kinderen jonger dan 21 met een aandoening en geboren na 1 januari 1996. Er wordt bij de beoordeling van de aandoening nu ook rekening gehouden met de gevolgen voor de activiteiten van het kind en zijn gezin. De toeslag wordt berekend in functie van die gevolgen.

**Tabel VIII : Rechtgegenden jonger dan 21 jaar getroffen door een aandoening - Verdeling per leeftijdsgroep en per categorie - In percentages op 31 december 2002**

	Leeftijdsgroepen				Totaal	% totaal rechtgegenden
	0 tot 6 jaar	6 tot 12 jaar	12 tot 18 jaar	18 tot 21 jaar		
Arbeidsprestaties	19,87	34,81	31,92	13,40	100,-	1,01
Totaal werklozen	15,77	34,10	34,53	15,60	100,-	1,81
Werklozen < 6 maanden	25,32	35,58	27,24	11,86	100,-	1,06
Werklozen > 6 mnd art. 40	18,68	35,04	30,88	15,40	100,-	1,45
Werklozen art. 42bis	14,24	33,74	36,08	15,94	100,-	2,07
Totaal invaliden	10,87	29,83	40,13	19,17	100,-	3,53
Invaliden art. 40	14,65	31,88	36,16	17,31	100,-	3,54
Invaliden art. 50ter	8,86	28,74	42,24	20,16	100,-	3,53
Totaal gepensioneerden	3,90	20,57	37,59	37,94	100,-	1,60
Gepensioneerden art. 40	5,10	16,33	41,84	36,73	100,-	0,99
Gepensioneerden art. 42bis	3,25	22,83	35,33	38,59	100,-	2,41
Totaal wezen	3,53	20,50	44,31	31,66	100,-	1,68
Wezen art. 40	3,50	26,57	44,06	25,87	100,-	2,20
Wezen art. 50bis	3,54	19,32	44,35	32,79	100,-	1,61
Totaal gewone schalen	19,30	34,46	32,22	14,02	100,-	1,10
Totaal verhoogde schalen	11,25	30,49	38,76	19,50	100,-	2,30
Totaal stelsel	16,86	33,26	34,20	15,68	100,-	1,30

Als men vergelijkt met de verdeling per leeftijdsgroep voor het globale stelsel, blijkt duidelijk dat de rechtgegenden met een aandoening minder vertegenwoordigd zijn bij de jonge kinderen van 0 tot 6 jaar (16,86 % tegenover 28,42 % in tabel VII), maar meer in de overige leeftijdsgroepen.

Men ziet vooral dat het aandeel van de rechtgegenden met een aandoening t.o.v. het totale aantal rechtgegenden zeer ongelijk is naargelang de verschillende rechts- en schaalcategorieën. Het aandeel van de rechtgegenden waarvan de rechthebbende een actieve werknemer is, ligt het laagst (1,01 % van het totaal). Dat aandeel ligt daarentegen gevoelig hoger voor de rechtgegenden waarvan de rechthebbende invalide is (3,53 %) en die waarvan de rechthebbende werkloos is (1,81 %), in het bijzonder bij die welke de schalen van artikel 42bis KBW ontvangen (2,07 %). De rechtgegenden met een aandoening zijn ook erg sterk vertegenwoordigd in de categorie van de “gepensioneerden art. 42bis KBW” (2,41 %) en bij de “wezen art. 40 KBW” (2,20 %).

De graad van zelfredzaamheid van een kind getroffen door een aandoening wordt bepaald op een schaal van 0 tot 9 punten in functie van zes functionele categorieën. Het toegekende bedrag is progressief vanaf 4 punten en vanaf 7 punten. Eind 2002 was de verdeling van de rechtgegenden

getroffen door een aandoening als volgt : 35,78 % in de eerste groep (0 tot 3 punten), 44,36 % in de tweede (4 tot 6 punten) en 19,86 % in de derde (7 tot 9 punten). In de loop van de jaren is de tweede groep gegroeid (38,85 % eind 1995), terwijl de eerste afnam (40,41 % eind 1995) en de derde veeleer stabiel bleef (20,74 % eind 1995).

#### **D. GEBOORTEN EN ADOPTIES**

Elk kind dat recht heeft op kinderbijslag in het stelsel heeft op het moment van zijn geboorte<sup>14</sup> ook recht op kraamgeld. Het bedrag ervan is minder voor een tweede en volgende geboorte. Op dezelfde wijze wordt een adoptiepremie toegekend bij de adoptie van een kind, waarvoor de rechthebbende of de echtgenoot een adoptieakte ondertekenden. Het bedrag van de adoptiepremie is gelijk aan dat van het kraamgeld voor een eerste kind.

De evolutie van het globale aantal rechtgeevenden op kinderbijslag wordt natuurlijk grotendeels bepaald door die van het geboortecijfer, tenminste tot de leeftijd van 18 jaar, wanneer de uitkeringen worden toegekend zonder bijkomende voorwaarden dan die welke vervuld moeten worden door de rechthebbende (zie hoger). Een stijging of daling van de geboorten tijdens een bepaald jaar heeft gevolgen tot 25 jaar later en beïnvloedt de evolutie van de verschillende leeftijdsgroepen. Zo zijn de effectieven in 2002 grotendeels het resultaat van de geboorten sinds 1977.

##### **1. Kraamgeld**

In 2002 waren er 89.661 geboorten die aanleiding gaven tot de betaling van kraamgeld in het stelsel van de kinderbijslag voor werknemers. Dat zijn 1.794 geboorten minder dan in 2001 (- 1,96 %).

Van die geboorten in 2002, waren 50,85 % eerste geboorten en 49,15 % tweede en volgende geboorten. In vergelijking met 2001, is de daling sterker voor de laatste groep (- 2,62 %) dan voor de eerste (- 1,32 %).

Grafiek 6 hierna geeft de geboortecurve van 1976 tot 2002.

---

<sup>14</sup> Het kraamgeld kan ten vroegste twee maanden voor de vermoedelijke geboortedatum tot drie jaar na de geboorte uitbetaald worden.

**Grafiek 6 : Evolutie van de geboorten in het stelsel (1976 - 2002)**

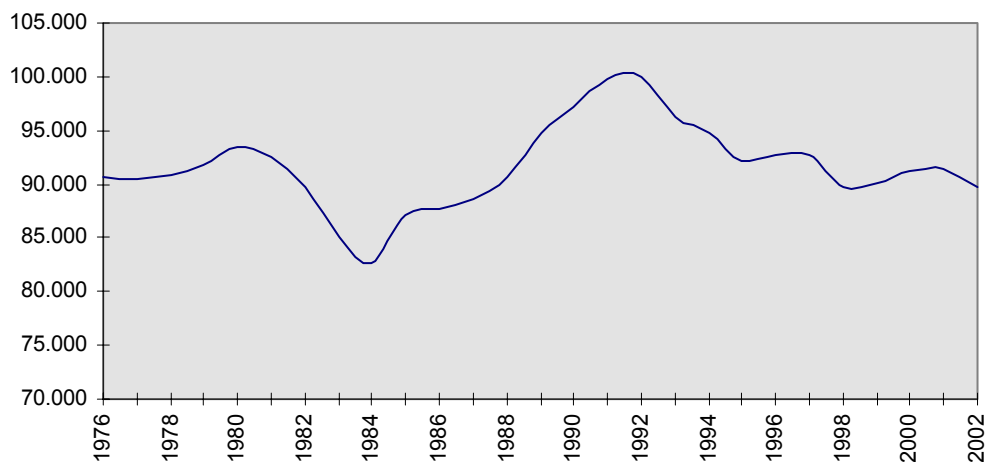

Men kan duidelijk drie grote fasen onderscheiden in de evolutie van het geboortecijfer sinds 1976 : een erg abrupte daling van 1981 tot 1984, jaar waarin het aantal geboorten zijn laagste niveau bereikt (82.567 geboorten), dan een tamelijk lange stijging tot 1992, waar het aantal geboorten zijn maximum bereikte (99.939 geboorten) en, sindsdien, een langgerekte dalende trend onderbroken door korte opflakkingen (namelijk een toename met 1.212 geboorten in 2000). Het huidige niveau (89.661 geboorte) bevindt zich op een relatief gemiddeld niveau t.o.v. de globale periode, met bijna hetzelfde aantal als in 1976 (89.650 geboorten), vertrekjaar van deze analyse.

De volgende grafiek 7 geeft diezelfde evolutie maar voor de eerste geboorten en tweede en volgende geboorten afzonderlijk.

**Grafiek 7 : Geboorten volgens hun rang (1976 - 2002)**

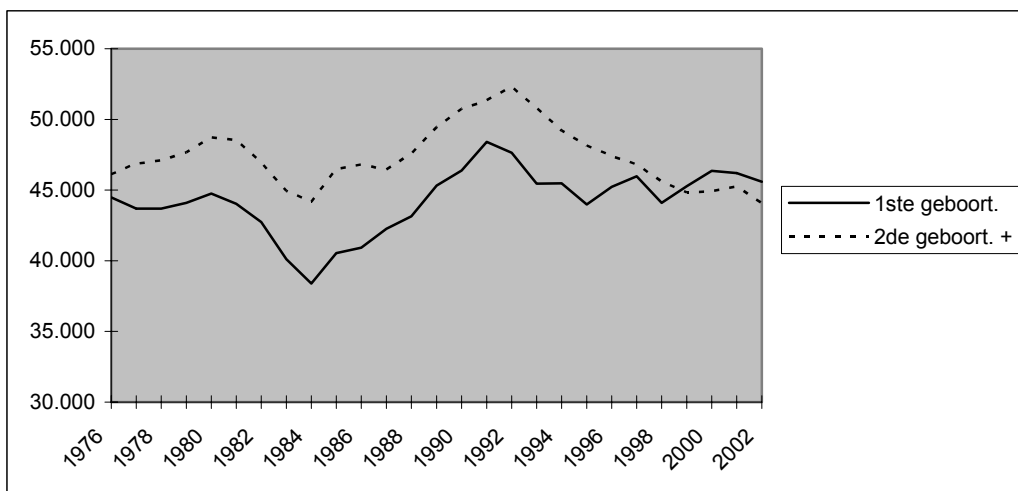

Men stelt vast dat de curve van de eerste geboorten en die van de tweede en volgende geboorten allebei min of meer dezelfde vorm aannemen dan de globale curve (grafiek 6). Het grootste verschil vindt men terug in de derde fase van 1992 tot 2002, waar de daling van de geboorten van tweede en volgende rang meer uitgesproken en constant is. Men kan trouwens zien dat vanaf 1999 het aantal geboorten van tweede en volgende rang kleiner wordt dan de eerste geboorten (44.812 geboorten voor 45.270). Dat negatieve verschil duurt voort sinds drie jaren. Valt ook op te merken dat de tweede en volgende geboorten hun laagste niveau bereiken in 2002 (44.064 geboorten).

## **2. Adoptiepremies**

In 2002 werden 412 adoptiepremies toegekend in het stelsel van de kinderbijslag voor werknemers, d.w.z. iets meer dan in 2001 (397 premies), maar toch veel minder dan alle voorgaande jaren sinds 1995. Er werd een piek bereikt in 1996 (572 adopties). Sindsdien namen de adopties nagenoeg continu af tot in 2001.

Van de 412 premies in 2002, waren er 249 voor een adoptie van eerste rang en 163 voor een adoptie van tweede of volgende rang.

Tabel IX hierna geeft de verdeling per leeftijdsgroep in percentages sinds 1995.

**Tabel IX : Adopties per leeftijdsgroep<sup>15</sup> (in % van 1995 tot 2002)**

	1995	1996	1997	1998	1999	2000	2001	2002
0 - 1 jaar	17,53	18,02	25,45	26,68	25,35	22,02	25,94	34,72
1 - 2 jaar	21,91	22,55	20,64	17,52	20,28	21,81	26,20	21,84
2 - 3 jaar	12,95	11,54	12,63	13,85	11,36	13,66	12,34	10,92
3 - 6 jaar	24,50	21,50	17,03	18,53	21,10	21,81	20,15	13,11
6 - 12 jaar	17,33	17,83	14,83	14,66	14,20	11,01	6,55	11,89
12 - 18 jaar	2,59	5,24	4,61	4,89	3,25	6,17	6,05	6,31
18 - 25 jaar	3,19	3,32	4,81	3,87	4,46	3,52	2,77	1,21
TOTALEN	100,-	100,-	100,-	100,-	100,-	100,-	100,-	100,-

In 2002 was 34,72 % van de premies bestemd voor de adoptie van kinderen jonger dan 1 jaar en 21,84 % voor de adoptie van kinderen tussen 1 en 2 jaar. 67,48 % van de premies werden betaald voor kinderen jonger dan 3 jaar en 80,59 % voor kinderen jonger dan 6 jaar. In de loop van de jaren steeg het aandeel van de jongste kinderen.

Ook in 2002, was het gros van de geadopteerde kinderen van Belgische afkomst (22,09 %). Daarna kwamen de kinderen van Chinese (14,08 %), Haïtiaanse (7,04 %), Vietnamese (6,31 %), Ethiopische (5,58 %), Marokkaanse (4,61 %), Indische (3,88 %) en Thaise (3,88 %) oorsprong. De overige 32 % betroffen meer dan 40 nationaliteiten.

## **E. UITGAVEN AAN GEZINSBIJSLAG**

De evolutie van de uitgaven in het stelsel is niets anders dan de weerspiegeling van alle tendensen die eerder werden afgeleid m.b.t. de effectieven in het globale stelsel en in hun talrijke componenten (schaalcategorieën, gezinsgrootte, leeftijdsgroepen, ...).

Dit “demografisch” verslag wil enkel een overzicht bieden van de uitgaven van het stelsel. Het doel ervan is veeleer te weten wat betaald wordt aan kinderbijslag aan de gezinnen van het stelsel,

<sup>15</sup> Tot 2000 correspondeerden de groepen “12 tot 18 jaar” en “18 tot 25 jaar” in feite met de leeftijdsgroepen “12 tot 16 jaar” en “16 tot 25 jaar”.



naargelang de verschillende schaalcategorieën, dan een diepgaande financiële analyse te maken, die met name de link zou maken met de inkomsten van het stelsel. Dat doet het economische verslag van de Rijksdienst trouwens. Enkel de uitgaven aan uitkeringen zullen bovendien in aanmerking worden genomen. Met de betalings- en administratiekosten wordt geen rekening gehouden. De gevolgde optiek is die van de resultaten m.b.t. de essentiële opdracht van de sector.

Het is overigens vanuit die optiek dat het overzicht gevolgd zal worden door een tweede deel rond de gemiddelde uitgaven per gezin en per kind, om de evolutie van de uitkeringen zo goed mogelijk uit te tekenen, zowel voor de rechtgevendenden als voor de bestemmingen.

## **1. Overzicht van de uitgaven aan uitkeringen**

In 2002 bedroeg het totale bedrag aan uitkeringen 3.258,67 miljoen EUR in het stelsel van de kinderbijslag voor werknemers (economische rekeningen). Dat is 2,98 % meer dan in 2001.

Tabel X hieronder geeft de verdeling van die uitgaven in absolute waarden en in percentages volgens de verschillende schaalcategorieën. De tabel toont ook de evolutie in percentages t.o.v. de uitgaven in 2001 en die in 1992.

**Tabel X : Uitgaven aan gezinsbijslag**

	Jaar 2002		Evolutie in %	
	In EUR	In %	2001-2002	1992-2002
Schalen art. 40 KBW	2.347.009.586,80	72,02	2,43	16,98
Schalen art. 42bis KBW	421.200.336,13	12,93	4,77	57,71
Schalen art. 50ter KBW	158.031.654,46	4,85	5,56	24,24
Schalen art. 50bis KBW	137.309.827,77	4,21	2,42	1,64
Toeslag art. 47 KBW	115.992.083,17	3,56	5,70	16,02
Kraamgeld <sup>16</sup>	77.614.233,64	2,38	2,06	10,06
Globaal beheer <sup>17</sup>	1.508.360,96	0,05	7,78	-
ALLE SCHALEN	3.258.666.082,93	100,-	2,98	20,41

<sup>16</sup> De adoptiepremies inbegrepen.

<sup>17</sup> Uitkeringen betaald volgens artikel 102 KBW, ten laste van het globaal beheer, voor sommige behartigenswaardige categorieën die geen recht hebben op kinderbijslag op een andere basis : huispersoneel, grensarbeiders, gezinnen van verdwenen kinderen, ...

Op tien jaar tijd (1992 - 2002) zijn de globale uitgaven aan gezinsbijslag gestegen met 20,41 %, wat plus minus overeenkomt met de evolutie van de levenskost. De berekening sinds 1992 op basis van de jaarlijkse gemiddelden van de prijsindex geeft immers een stijging met 20,72 %. Dat wil ook zeggen dat tijdens die periode de gezinsbijslag niet veel geëvolueerd is in reële waarden en zelfs veeleer afgenomen is, als men rekening houdt met het feit dat het globale aantal effectieven toegenomen is met 2,75 % in diezelfde periode<sup>18</sup>.

Het is in ieder geval duidelijk dat het om een daling gaat wat betreft de kinderbijslag van de gewone schalen, want daarvoor bedraagt de stijging slechts 16,98 % (voor een toename van 0,20 % van het aantal rechtgevendden). Dat is waarschijnlijk trouwens enkel de vertaling in cijfers van de maatregelen van kracht sinds 1 januari 1997 die de leeftijdstoelagen voor de kinderen van eerste rang in de categorie van de gewone schalen met de helft wilden verminderen (behalve zij getroffen door een aandoening en andere afwijkingen).

De toenames voor de overige categorieën hangen daarentegen samen met een stijging van hun effectieven : de toename van 57,71 % voor de uitkeringen betaald aan de rechtgevendden van artikel 42bis KBW gaat samen met de groei van 30,67 % van die rechtgevendden; die van 24,24 % voor de uitkeringen ten gunste van kinderen van invaliden die genieten van de schalen van artikel 50ter KBW komt overeen met een stijging van 2,13 % van het effectief in kwestie; die van 1,64 % m.b.t. de wezenbijslag van artikel 50bis KBW wordt geassocieerd met een daling van 7,71 % van het aantal betrokken wezen.

## **2. Gemiddelde uitgaven per gezin en per kind**

Ter afsluiting van dit deel over de uitgaven, geeft tabel XI hierna de jaarlijkse gemiddelde uitgaven per gezin en per kind, globaal gezien en per schaalcategorie, achtereenvolgens voor de jaren 1992, 2001 en 2002. De gemiddelde uitgave laat in principe toe de evoluties beter waar te nemen, want de effectieven worden per definitie teruggebracht tot de eenheid.

---

<sup>18</sup> Maar, zoals reeds gezegd, is de evolutie van de globale uitgaven het resultaat van een groot aantal factoren, waaronder de gezinsgrootte en de leeftijd van de kinderen.

**Tabel XI : Gemiddelde jaarlijkse uitgaven per gezin en per kind in EUR**

	Jaar 1992		Jaar 2001		Jaar 2002	
	Per gezin	Per kind	Per gezin	Per kind	Per gezin	Per kind
Schalen art. 40 KBW	2.397,86	1.364,88	2.749,97	1.554,81	2.808,20	1.590,90
Schalen art. 42bis KBW	3.286,18	1.777,69	3.928,41	2.114,32	3.928,52	2.126,53
Schalen art. 50ter KBW	4.280,04	2.226,63	4.776,14	2.589,54	4.954,09	2.716,81
Schalen art. 50bis KBW	3.713,89	2.796,46	3.963,60	3.024,45	4.039,00	3.079,07
ALLE SCHALEN	2.578,97	1.470,31	2.977,83	1.687,11	3.039,59	1.726,27

Uit die cijfers blijkt dat de gemiddelde uitgave per kind in tien jaar gestegen is met 17,41 %. De evolutie per schaalcategorie is de volgende : 16,56 % voor de kinderen die de gewone schalen ontvangen, 19,62 % voor de begunstigten van de schalen van artikel 42bis KBW, 22,01 % voor de kinderen waarvoor de uitkeringen betaald worden aan de schalen van artikel 50ter KBW en 10,11 % voor de wezen die de bijslag bepaald in artikel 50bis KBW krijgen.

## DEEL II : GEWAARBORGDE GEZINSBIJSLAG

De gewaarborgde gezinsbijslag is ingesteld door de wet van 20 juli 1971.

Dit residuair stelsel is bestemd voor die kinderen waarvoor geen recht kan geopend worden op kinderbijslag krachtens een andere regeling in het kader van een Belgische (stelsel voor werknemers, regeling voor zelfstandige werknemers of regeling voor de werknemers uit de openbare sector), buitenlandse of internationale wetgeving.

De toekenning van gewaarborgde gezinsbijslag is afhankelijk van drie essentiële voorwaarden:

- ◆ het kind moet uitsluitend of hoofdzakelijk ten laste zijn van een natuurlijk persoon
- ◆ de rechthebbende en het kind moeten in België wonen
- ◆ de gezinsinkomsten mogen een bepaald bedrag niet overschrijden

De kinderen getroffen door een aandoening die recht geven in dit stelsel, krijgen daarvoor geen toeslag, zoals het geval in de werknemersregeling.

Dit stelsel was ten laste van de Staat tot 1980. Sinds 1981 financiert het stelsel van de werknemers dit stelsel.

Van in het begin is de Rijksdienst voor Kinderbijslag voor Werknemers als enige bevoegd om de aanvragen te onderzoeken en de gewaarborgde gezinsbijslag uit te betalen.

De volgende statistieken geven de toestand weer op 31 december 2002 en de evolutie in de loop van de periode 1992 – 2002 voor het aantal gezinnen en rechtgevende kinderen in dit stelsel. Ook de gezinsgrootte, de leeftijdsstructuur van de rechtgegenden en de toekenning van kraamgeld worden behandeld. Tot slot volgt er een overzicht van de uitgaven in het stelsel.

## **A. GLOBALE EFFECTIEVEN**

Op 31 december 2002 telde het stelsel van de gewaarborgde gezinsbijslag 7.308 bijslagtrekkende gezinnen en 15.080 rechtgevende kinderen. In vergelijking met de situatie eind 2001, zijn dat stijgingen met respectievelijk 9,55 % en 8,90 %. Die toenames komen er na opeenvolgende dalingen in 2000 en 2001 (-19,15 % voor de gezinnen en - 17,42 % voor de kinderen over de twee jaren).

De effectieven hervinden zo nagenoeg hun niveau van 1996, maar liggen toch nog een 10 % lager dan hun hoogste niveau van 1999 (8.251 gezinnen en 16.769 kinderen).

Die heropleving valt trouwens samen met de ommekeer vastgesteld voor de verdeling van de bijslagtrekkende gezinnen per rechtscategorie in het stelsel van de werknemers: daling van het aantal gezinnen waarvan de rechthebbende een actieve werknemer is en stijging van die waarvan de rechthebbende werkloos is (zie hoger).

Gewoonlijk hangen die resultaten ook samen met die van de rechtgegenden in het stelsel van het leefloon (vroegere bestaansminimum), maar de laatste cijfers van 1 januari 2003 van de FOD Sociale Zekerheid zijn nog niet beschikbaar. Sinds 1999 ging dat effectief in dalende lijn (van 83.667 rechtgegenden begin 1998 naar 62.894 begin 2002), net als bij de rechtgegenden op gewaarborgde gezinsbijslag.

## B. GEZINSGROOTTE

In vergelijking met de situatie eind 2001, daalt het gemiddelde aantal kinderen per bijslagtrekkend gezin: van 2,08 kinderen eind 2001 naar 2,06 kinderen op 31 december 2002. Dat gemiddelde blijft evenwel gevoelig hoger dan in de werknemersregeling (1,76 kinderen eind 2002).

Het aandeel van de gezinnen met 1 kind is ongeveer hetzelfde als bij de werknemers, hetzij 45,01 % van het totale aantal gezinnen eind 2002 (voor 46,77 % bij de werknemers). Het zijn vooral de gezinnen met 2 kinderen die duidelijk minder vertegenwoordigd zijn: 26,67 % tegenover 36,71 % bij de werknemers). Vanaf de gezinnen met drie kinderen ziet men de omgekeerde situatie, d.w.z. dat de gezinnen van het stelsel van de gewaarborgde gezinsbijslag hier aanzienlijk sterker vertegenwoordigd zijn dan die van de werknemersregeling: 15,07 % voor de gezinnen met drie kinderen (tegen 12,08 bij de werknemers); 7,38 % voor de gezinnen met 4 kinderen (tegen 3,21 % bij de werknemers); 5,88 % voor de gezinnen met 5 en meer kinderen (tegen 1,23 % bij de werknemers).

Dat blijkt uit volgende grafiek 8.

**Grafiek 8 : Gezinnen volgens het aantal kinderen.  
Situatie op 31 december 2002**

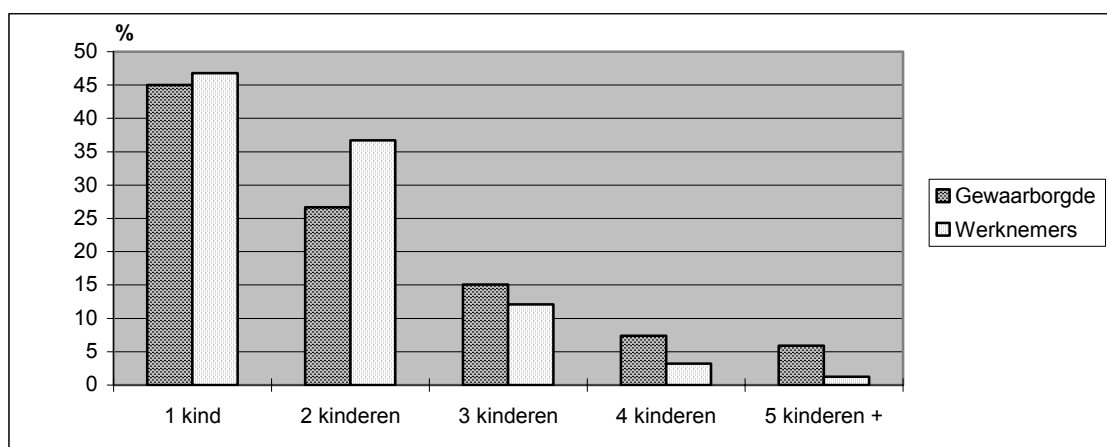

In vergelijking met de situatie eind 2001, is de stijging het grootst voor de gezinnen met 5 en meer kinderen (+ 11,98 %) en het kleinst voor de gezinnen met 4 kinderen (+ 4,66 %). Ook de toename van de gezinnen met 1 kind (+ 10,33 %) is sterker dan het gemiddelde.

Over de periode 1992 - 2002 zijn het de gezinnen met drie kinderen die het sterkst toegenomen zijn (van 13,39 % van het totale aantal gezinnen naar 15,07 %). Daarna volgen de gezinnen met 4 kinderen (van 6,86 % naar 7,38 %) en die met 2 kinderen (van 26,35 % naar 26,67 %). De gezinnen met 1 kind namen daarentegen het sterkst af (van 46,97 % naar 45,01 %). Ook de gezinnen met 5 of meer kinderen zagen hun aandeel zakken (van 6,43 % tot 5,88 %).

### C. RECHTGEVENDEN PER LEEFTIJDGROEP

Tabel XII hieronder geeft de verdeling in percentages van de kinderen die recht geven op gewaarborgde gezinsbijslag volgens hun leeftijdsgroep (en volgens hun recht voor de 18- tot 25-jarigen) op 31 december van de jaren 1992, 2000, 2001 en 2002. De tabel geeft ook de evolutie in percentages van de effectieven van elke leeftijdsgroep tussen eind 2001 en eind 2002 en tussen eind 1992 en eind 2002.

**Tabel XII : Rechtgeevenden per leeftijdsgroep en volgens hun recht**

	Verdeling in % op 31 december				Evolutie in %	
	1992	2000	2001	2002	2001-2002	1992-2002
<b>Jonger dan 18 jaar</b>	<b>93,11</b>	<b>94,40</b>	<b>93,65</b>	<b>93,60</b>	<b>8,84</b>	<b>45,46</b>
0 tot 6 jaar	40,54	38,23	37,25	37,62	10,00	34,30
6 tot 12 jaar	30,25	30,89	30,44	29,83	6,71	42,66
12 tot 18 jaar	22,32	25,28	25,96	26,15	9,68	69,52
<b>18 tot 25 jaar</b>	<b>6,89</b>	<b>5,60</b>	<b>6,35</b>	<b>6,40</b>	<b>9,66</b>	<b>34,40</b>
Studenten	6,22	5,14	5,90	5,87	8,32	36,57
Leerlingen	0,23	0,18	0,12	0,10	-11,76	-37,50
Werkzoekenden	0,38	0,28	0,33	0,43	41,30	62,50
Mj + jg huishouders	0,06	-	-	-	-	-
<b>TOTAAL</b>	<b>100,-</b>	<b>100,-</b>	<b>100,-</b>	<b>100,-</b>	<b>8,90</b>	<b>44,69</b>

Op 31 december 2002 behoorden 37,62 % van de rechtgeevenden op gewaarborgde gezinsbijslag tot de groep jonge kinderen van 0 tot 6 jaar, 29,83 % tot de groep kinderen van 6 tot 12 jaar, 26,15 %

tot de groep 12- tot 18-jarigen en 6,40 % tot de groep jongeren van 18 tot 25 jaar. Vergeleken met de werknemersregeling, toont die verdeling een duidelijk jongere leeftijdsstructuur.

Dat blijkt uit volgende grafiek 9.

**Grafiek 9 : Rechtgevend en per leeftijdsgroep - vergelijking “gewaarborgden – werknemers”  
Situatie op 31 december 2002**

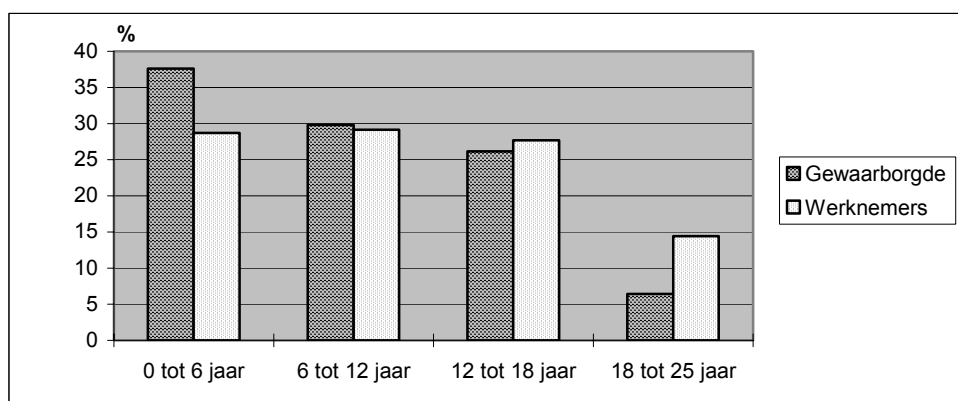

De grootste verschillen zijn dus terug te vinden in de twee uiterste leeftijdsgroepen, nl. de groep kinderen jonger dan 6 jaar en de groep jongeren van 18 tot 25 jaar.

Uit de vergelijking blijkt met name dat het feit dat het stelsel van de gewaarborgde gezinsbijslag meer kinderrijke gezinnen telt (zie grafiek 8) geen hogere gemiddelde leeftijd van de rechtgevend en in dat stelsel tot gevolg heeft, integendeel. Het stelsel van de gewaarborgde gezinsbijslag wordt dus gekenmerkt door kinderrijke gezinnen en een groot aandeel jonge kinderen (67,46 % zijn jonger dan 12 jaar tegenover 57,26 % bij de werknemers). De zwakke vertegenwoordiging van de +18-jarigen is het gevolg dat er nog maar weinig naar school gaan na de leerplicht. Dat houdt uiteraard verband met de armoede van de betrokken bevolkingsgroep.

Wat betreft de evoluties in 2002 (zie tabel XII), stelt men vast dat zij ietwat verschillen van die in de werknemersregeling (zie tabel VI), in die zin dat het de jongste kinderen van 0 tot 6 jaar zijn die de grootste stijging registreren (+ 10,- %) en ook hun aandeel t.o.v. het totale aantal rechtgevend en versterken (van 37,25 % naar 37,62 %). De evolutie van de overige leeftijdsgroepen is meer gelijklopend met die bij de werknemers. De toename van het aantal jonge werkzoekenden is nog sterker in het stelsel van de gewaarborgde gezinsbijslag (+ 41,30 %) dan in dat van de werknemers (+16,49 %).

Voor de periode 1992 – 2002 is het de groep 12- tot 18-jarigen die het sterkst is vooruitgegaan (+ 69,52 %) en anderzijds de groep kinderen jonger dan 6 jaar en (+ 34,30 %) en de jongeren van 18 tot 25 jaar die hun aantal het minst zagen stijgen. Het gevolg hiervan is dat de leeftijdsstructuur van het stelsel van de gewaarborgde gezinsbijslag op lange termijn licht neigt naar die van het werknemersstelsel. Dat is in ieder geval zo voor de jonge kinderen van 0 tot 6 jaar, van wie het aandeel in het totale aantal rechtgeevenden op tien jaar tijd gedaald is van 40,54 % naar 37,62 % (28,42 % bij de werknemers eind 2002).

#### D. GEBOORTEN

In 2002 werd kraamgeld uitgekeerd voor de geboorte van 1.263 kinderen in het stelsel van de gewaarborgde gezinsbijslag. In verhouding tot het aantal bijslagtrekkende gezinnen in dat stelsel, ligt dat aantal geboorten gevoelig hoger dan in het werknemersstelsel: 17,28 geboorten voor 100 bijslagtrekkende gezinnen tegen 8,57 geboorten bij de werknemers.

Er zijn ook meer tweede en volgende geboorten dan eerste geboorten, zoals blijkt uit volgende grafiek 10.

**Grafiek 10 : Verdeling tussen 1<sup>ste</sup> geboorten en 2<sup>de</sup> en volgende geboorten - Vergelijking “gewaarborgde - werknemers” op 31 december 2002**





44,18 % van het totale aantal geboorten zijn eerste geboorten (voor 50,85 % bij de werknemers), terwijl de tweede en volgende geboorten 55,82 % vertegenwoordigen (tegen 49,15 % bij de werknemers). In 2002 is het aantal tweede en volgende geboorten nog meer gestegen (+ 9,64 %) dan de eerste geboorten (+ 6,08 %), wat het verschil met het werknemersstelsel vergroot.

Over de periode 1992 - 2002 is de stijging van het aantal geboorten (+ 18,37 %) ongeveer gelijk voor de eerste geboorten (+ 18,22 %) en voor de tweede en volgende geboorten (+ 18,49 %). Maar dat was niet het geval bij de werknemers, waar de tweede geboorten sterker daalden (- 15,75 %) dan de eersten (- 4,29 %), zodat ook de evolutie van beide stelsels op lange termijn uiteenloopt.

## **E. UITGAVEN**

Voor 2002 bedroegen de uitgaven aan gewaarborgde gezinsbijslag 30,40 miljoen EUR (economische rekeningen), een stijging van 8,76 % t.o.v. het jaar 2001.

Tijdens de periode 1992 – 2002 zijn de uitgaven in het stelsel van de gewaarborgde gezinsbijslag meer dan verdubbeld (+ 100,85 %). Tijdens diezelfde periode is het aantal rechtgevendenden toegenomen met 44,69 % en de prijsindex met 20,72 %.

De overige 35 % vertegenwoordigen dus een stijging in reële waarden van de uitkeringen. Voor een klein deel is dit te wijten aan de nieuwe baremavoordelen (met name de invoering van de wezenbijslag in het stelsel van de gewaarborgde met het koninklijk besluit van 7 november 1999) en zeker ook aan de sterkere toename van de kinderrijke gezinnen (zie hoger en ook tabel 2 in bijlage II die de evoluties geeft per rang). De voornaamste oorzaak is echter dat sinds 1 oktober 2001 slechts 1 inkomensgrens meer geldt i.p.v. 4 voorheen (koninklijk besluit van 10 augustus 2001), zodat de uitkeringen vanaf dan in alle gevallen toegekend worden aan de volledige schalen i.p.v. aan de volledige, drie vierden, de helft of een vierde naargelang de bereikte inkomensgrens.

In 2002 bedroeg de jaarlijkse gemiddelde uitgave per kind 1.946,22 EUR in het stelsel van de gewaarborgde. Dat is dus duidelijk meer dan in de werknemersregeling (1.726,27 EUR), maar minder dan de gemiddelde uitgave in dat stelsel voor de kinderen die recht geven op de schalen van artikel 42bis KBW (2.126,53 EUR).

Tijdens de periode 1992 - 2002 is de gemiddelde uitgave per kind gestegen met 38,81 % tegen lopende waarden, hetzij ongeveer 18 % tegen gelijke waarde, d.w.z. het deel van de stijging dat te wijten is aan inflatie buiten beschouwing gelaten.

## BESLUIT

### TENDENSEN

#### A. Geboortecijfer en gezinsgrootte

Uit de verdeling van de rechtgevende kinderen per leeftijdsgroep blijkt een gestage daling sedert 1992 van het aantal kinderen van 0 tot 6 jaar (-2,92%). Deze daling bevestigt een onafwendbare terugval van het geboortecijfer, bevestigd door een gestage afname van het aantal uitkeringen van kraamgeld over dezelfde periode (-9,98%).

In 2002 bedroeg het gemiddeld aantal kinderen per gezin 1,76. Dit aantal, dat gestaag daalt sedert 1998, overschrijdt voortaan niet meer dat van 1993<sup>19</sup>. Uit de negatieve evolutie van de cijfers betreffende het gemiddeld aantal kinderen blijkt een neerwaartse tendens van de gezinsgrootte, bevestigd door het feit dat, sinds 1998 en in tegenstelling tot de vaststellingen van de vorige jaren, het aantal tweede en volgende geboorten lager ligt dan dat van de eerste geboorten (met uitzondering van de regeling van de gewaarborgde gezinsbijslag).

In hetzelfde jaar 1998 kenmerkt de regeling van de werknemers zich bovendien door een ommekeer in de evolutie van het aantal rechtgevendenden, vergeleken met dat van de bijslagtrekkende gezinnen: de stijging van het aantal rechtgevende kinderen (+0,63% van 1998 tot 2002) is niet meer hoger dan die van de bijslagtrekkende gezinnen (+1,07% van 1998 tot 2002), een afstand die trouwens jaar na jaar groter wordt. Dit verschijnsel impliceert dat de toename van het aantal bijslagtrekkende gezinnen in een steeds groter aantal gevallen het gevolg is van het uiteenvallen en de hersamenstelling van familiekeren, en niet van de geboorte van een kind.

#### B. Profiel van de gezinnen

##### 1) Regeling van de werknemers

- Gezinnen waarvan de rechthebbende een actieve werknemer is

---

<sup>19</sup> De cijfers, percentages en evoluties, vermeld in de eerste twee paragrafen, betreffen de regeling van de werknemers en van de gewaarborgde gezinsbijslag. Ze werden berekend na het globaliseren van de absolute cijfers van de twee bedoelde regelingen.

In de loop van 2002 was er een duidelijke daling (-3280 gezinnen) van het aandeel van de gezinnen waarvan de rechthebbende een actieve werknemer is (73,53% van het totale aantal gezinnen). Met uitzondering van een periode van stijging tussen 1998 en 2001, dankzij een gunstiger economisch klimaat, kende dit aandeel een gemiddelde daling van 2,54% sedert 1992. Het aandeel van de rechtgevendende kinderen van actieve werknemers kende een zelfde evolutie, en ligt nu ook op een lager niveau dan in 1992 (van 74,34% naar 76,06% van het totale aantal rechtgevendende kinderen, of -1,72%).

Het gemiddeld aantal kinderen (1,78) komt ongeveer overeen met dat van de regeling (1,76) en uit het onderzoek van de cijfers betreffende het aantal kinderen per gezin blijkt dat het voornamelijk gaat om gezinnen met een of twee kinderen (respectievelijk 43,49% en 40,14% van het totale aantal gezinnen van actieve werknemers).

De rechtgevendenden waarvan de rechthebbende een actieve werknemer is vertonen een leeftijdsstructuur die jonger is dan het algemeen gemiddelde van de regeling, met een neiging tot veroudering sedert 1992 (te wijten aan de toename van het aandeel van de gezinnen met twee of drie kinderen).

De gezinnen van actieve werknemers lijken zich meer en meer te profileren als kleine gezinnen, met of één kind (43,48% van de gezinnen van actieve werknemers) of twee kinderen (40,14% van deze gezinnen). Aan de hand van de vooruitzichten op basis van de vaststelling dat het aantal tweede en volgende geboorten sinds 1998 lager ligt dan het aantal eerste geboorten (een verschil dat trouwens groter neigt te worden), kan men aannemen dat de gezinnen van actieve werknemers in de toekomst in aantal nog zullen afnemen. De toename sedert 1992 van het aandeel van de gezinnen met twee kinderen (van 39,99% naar 40,14%) en met drie kinderen (van 16,00% naar 16,38%) lijkt namelijk een tijdelijk verschijnsel te zijn: het verdwijnen uit de regeling van de oudste kinderen van gezinnen met drie kinderen en meer, wordt niet meer gecompenseerd door nieuwe derde, vierde en vijfde geboorten. Deze gezinnen doen het aandeel van de gezinnen met twee of drie kinderen aandikken (huidig verschijnsel) en zouden later het aandeel van de gezinnen met één kind moeten doen aandikken.

- Gezinnen waarvan de rechthebbende werkloos is

In 2002 bedroeg het aandeel van de gezinnen waarvan de rechthebbende werkloos is voor alle categorieën 16,32% (of 170.871 gezinnen) van het totale aantal gezinnen van de regeling. Sinds 1992 voegden 23.395 gezinnen zich bij de statistieken (of +15,87%).

De gezinnen waarvan de rechthebbende werkloos is zijn onderverdeeld in twee hoofdcategorieën: die van werklozen die minder dan zes maand werkloos zijn en langer dan zes maand maar

kinderbijslag genieten aan de gewone schaal, en die van werklozen die langer dan zes maand werkloos zijn maar een verhoogde schaal aan kinderbijslag genieten.

De cijfers betreffende de werklozen die een gewone schaal genieten bleven relatief stabiel voor de periode 1992-2002, de stijging betreft voornamelijk de gezinnen van langdurig werklozen (in de regeling, 63% van het totale aantal werklozen). Het aandeel van de kinderen van werklozen die verhoogde kinderbijslag genieten is gevoelig gestegen sedert 1992 (+32,75%, of +49.408 kinderen). Dit aandeel vertegenwoordigt momenteel 10,87% van het totale aantal rechtgevendende kinderen van de regeling (5,84% voor de kinderen van werklozen aan de gewone schaal). Uit deze cijfers blijkt dat een steeds groter aantal gezinnen vast zit in een toestand van afhankelijkheid van sociale uitkeringen.

Het onderzoek van de andere parameters betreffende de gezinnen van langdurig werklozen die verhoogde kinderbijslag genieten wijst niet in de richting van een omkering van deze tendens. Het gemiddeld aantal kinderen per gezin bereikt er namelijk zijn hoogste niveau van de regeling (1,86 kinderen). Deze gezinnen kenmerken zich dus door een hoger aantal kinderen: 21,31% van deze gezinnen hebben drie kinderen en meer, tegen 16,13% voor de andere categorieën van werklozen. De leeftijdsstructuur van de rechtgevendende kinderen van de gezinnen van werklozen met de verhoogde schaal is bijgevolg eveneens hoger dan het gemiddelde van de regeling. Waar, net zoals bij de actieve werknemers, het aandeel van de gezinnen met één kind relatief stabiel bleef, en dat van de gezinnen met twee kinderen licht steeg ten nadele van dat van de grote gezinnen, dan geldt deze compensatie enkel voor de gezinnen met vier kinderen en meer (ook die met drie kinderen namen toe). Uit deze vaststellingen blijkt dat deze gezinnen, waarvan het aantal ook toeneemt, zich niet in de beste omstandigheden bevinden voor een herinschakeling in de arbeidsmarkt.

Wat betreft de gezinnen van werklozen aan de gewone schaal, wijst het onderzoek van de cijfers op een groot aandeel van de gezinnen met één kind (51,75%). Deze categorie vertoont eveneens een jonge leeftijdsstructuur, duidelijk onder het gemiddelde van de regeling. Uit deze gegevens blijkt dat het vooral jonge gezinnen betreft waarvan het aantal, nochtans dalend sedert 1997, gevoelig steeg in 2002 (+23,28%). De werkloosheid van de jonge gezinnen kan beschouwd worden met de werkloosheid van de jongeren in alle categorieën van gezinnen: deze jonge werkzoekenden, die ten laste van hun ouders bleven, genieten nog kinderbijslag voor ze werkloosheidsuitkeringen genieten (in 2002 voegden 4.838 jonge werkzoekenden zich bij de statistieken van de regeling – waarvan 2.957 deel uitmaken van de leeftijdsgroep van 21-25 jaar, wat hun aantal brengt op 34.170). De RVA-statistieken doen dit cijfer nog oplopen. De toename van het aantal gezinnen waarvan de rechthebbende werkloos is, ligt namelijk lager dan de stijging van het aantal uitkeringsgerechtigde volledig werklozen: het verschil vertegenwoordigt dus een bevolking zonder gezinslast waarvan men redelijkerwijs mag aannemen dat ze hoofdzakelijk is samengesteld uit jongeren.

- Wezen en gezinnen waarvan de rechthebbende invalide of gepensioneerd is

Het totale aantal van deze gezinnen bedraagt 8,95% van het totale aantal rechtgevende kinderen. Van deze 8,95% genieten er 70% de verhoogde schaal.

Het is interessant op te merken dat de stijging in de regeling van het aantal rechtgevende kinderen jonger dan 21, en getroffen door een aandoening, zich voornamelijk situeert bij de gezinnen waarvan de rechthebbende een invalide is. De redenen van dit verschijnsel zouden diepgaander onderzocht moeten worden in het ruimere kader van een gezinsbeleid.

## 2) De regeling van de gewaarborgde gezinsbijslag

De regeling van de gewaarborgde gezinsbijslag is bestemd voor kinderen waarvoor geen enkel recht op kinderbijslag kan geopend worden in een andere Belgische of buitenlandse regeling.

In 2002 telde deze regeling 7.308 gezinnen en 15.080 rechtgevende kinderen, of respectievelijk 43,69% en 44,69% meer dan in 1992.

Het profiel van deze gezinnen benadert dat van de gezinnen van langdurig werklozen die verhoogde kinderbijslag genieten. De kenmerken van dit profiel zijn echter nog meer geprononceerd. Deze gezinnen kennen namelijk een nog groter aandeel van grote gezinnen (28,33% gezinnen met drie en meer kinderen tegen 21,31% bij de langdurig werklozen). Het gemiddeld aantal kinderen bedraagt er 2,06 (1,86 bij de langdurig werklozen). De evolutie van het aandeel van de gezinnen met drie en meer kinderen sedert 1992 (van 26,68% naar 28,33%) toont de accentuering van dit kenmerk aan, die des te groter is als men het feit beschouwt dat de kinderen van 18 jaar en meer sneller “verdwijnen” uit de statistieken (6,40% van het totale aantal rechtgevendenden, tegen 12,58% bij de langdurig werklozen en 14,29% voor de hele regeling van de werknemers) gezien hun minder lange schoolbezoek<sup>20</sup>. Wetende dat het aantal en de toename van de tweede en volgende geboorten sedert 1992 tenslotte hoger bleven dan die van de eerste geboorten (in tegenstelling tot het verschijnsel dat zich voordeed in 1998 in de regeling van de werknemers), en dat deze tendens nog toenam in 2002 (+6,08% voor de eerste geboorten en +9,64% voor de tweede en volgende geboorten), dan blijkt dat het profiel van deze gezinnen op korte termijn geen veranderingen zou mogen ondergaan, tenzij op middellange termijn.

- De uitgaven aan bijslag

Het totale bedrag aan betaalde bijslag in 2002 in de regeling van de werknemers bedroeg 3.258,67 miljoen EUR.

---

<sup>20</sup> Het lage percentage van schoolbezoek van de jongeren van 18 jaar en ouder wordt nog bevestigd door de toename van het aandeel van de jonge werkzoekenden in deze leeftijdsgroep (+41% van 2001 tot 2002).

In de loop van de laatste tien jaar steeg de globale uitgave aan gezinsbijslag met 20,41% in lopende prijzen. In dezelfde periode bereikte de evolutie van de kost van het leven, berekend op basis van de jaargemiddelden van de algemene index van de consumptieprijzen, 20,72%. Het aantal rechtgevendenden steeg met 2,75%. Deze cijfers betekenen dat, bij constante prijzen, de uitgaven aan bijslag in feite daalden. Deze daling kan verklaard worden via een besparingsmaatregel opgelegd op 1 januari 1997, met beperking tot de helft van de leeftijdstoelagen uitgekeerd aan kinderen van eerste rang die behoren tot de categorie van de kinderen die de gewone schaal van de gezinsbijslag genieten<sup>21</sup>.

Voor de gewaarborgde gezinsbijslag bedroegen de uitgaven in 2002 30,40 miljoen EUR, wat een stijging betekent van 100,85% op tien jaar. Gezien de stijging met 44,69% van het aantal rechtgevendenden en met 20,72% van de algemene index van de consumptieprijzen, bedraagt de stijging bij constante prijzen dus ongeveer 35%, wat grotendeels kan verklaard worden door de vervanging op 1 oktober 2001 van de vier begrenzingsniveaus die tot dan gebruikt werden door een enkele begrenzing, en dus door het feit dat de bijslag voortaan in alle gevallen wordt toegekend aan de volledige schaal.

Voor de hele regeling van de werknemers bedroeg de gemiddelde jaaruitgave per kind voor 2002 1.726,27 EUR, of 143,86 EUR per maand. Dit cijfer dekt zeer verschillende realiteiten afhankelijk van het type van gezin:

Gezinnen die een gewone schaal genieten: 132,58 EUR per maand;

Gezinnen die een verhoogde schaal genieten: 177,21 EUR per maand voor langdurig werklozen en gepensioneerden, 226,40 EUR per maand voor invaliden en 256,59 EUR per maand voor wezen.

De gemiddelde jaaruitgave per kind in de regeling van de gewaarborgde gezinsbijslag bedroeg 4.016,01 EUR, of 162,19 EUR per maand.

---

<sup>21</sup> Ter herinnering: de kinderen van actieve werknemers en de kinderen van alle andere categorieën waarvan de rechthebbende niet beantwoordt aan de voorwaarden voor de toekenning van een toeslag.

## **Besluit**

Het demografisch verslag geeft de grote profielen weer van de gezinnen waarvoor de RKW betaalt. Op basis van de evolutie van deze profielen sinds 1992 kan men bepaalde veronderstellingen formuleren op korte en middellange termijn over de toekomstige ontwikkelingen ervan.

De daling van het geboortecijfer, bevestigd door een gestage daling sedert 1992 van het uitgekeerde kraamgeld (-9,98%), wordt sedert 1998 gekenmerkt door een gevoelige daling van de tweede en volgende geboorten, die de inkrimping van de gezinsgrootte laat uitschijnen, en in eerste instantie van de gezinnen van actieve werknemers. Ook al laat het demografisch verslag niet toe om de eventuele weerslag na te gaan van de kinderbijslag op het geboortepercentage en de inkrimping van de gezinsgrootte, dan kan men er tenminste wel uit afleiden dat de kinderbijslag geen dynamiserende uitwerking heeft op deze gebieden.

Jonge gezinnen zonder werk, een alsmaar langere periode van samenwonen van ouders en kinderen wegens voortgezette studies, in het beste geval, of wegens werkloosheid, meer en meer geprononceerd in de meest benadeelde gezinnen, een accentuering van de langdurige werkloosheid, uit het demografisch verslag blijkt dat een alsmaar groter aantal gezinnen zich in een situatie geplaatst ziet waar ze afhankelijk zijn van sociale uitkeringen. Op basis van hun profiel is een snelle herinschakeling op de arbeidsmarkt zoals die momenteel bestaat bovendien weinig waarschijnlijk.

De uitgaven aan sociale uitkeringen tonen aan dat er bijzondere aandacht wordt besteed aan de meest benadeelde gezinnen als doelgroep voor de regeling, en dit via de toekenning van een toeslag op de kinderbijslag. De vaststellingen die men op basis van het demografisch verslag kan maken bieden de mogelijkheid om zo nodig de regeling aan te passen, voor een betere afstemming van de kinderbijslag (bedragen, voorwaarden voor de toekenning van de toeslagen,...) op de socio-economische realiteit van de gezinnen, en om nuttige vragen te stellen bij de begrenzingen van deze overdrachten van inkomsten in het raam van een globaal gezinsbeleid.

Uit de analyse van de evolutie van de uitgaven aan gezinsbijslag en die van het profiel van de gezinnen kan men tenslotte een toekomstige verzwaring afleiden van de financieringslast voor de bedrijven en de gezinnen van actieve werknemers.

---

BIJLAGE I

**KINDERBIJSLAG  
VOOR WERKNEMERS**

STATISTISCHE REEKSEN  
1992 - 2002





## INHOUD

		<u>Pagina</u>
<b>Aangesloten werkgevers</b>		
Tabel 1	Werkgevers aangesloten bij het stelsel	3
<b>Aangesloten werknemers</b>		
Tabel 2	Werknemers aangesloten bij het stelsel (toestand op 30 juni)	4
Tabel 3	Aangesloten werknemers en bijslagtrekkenden: vergelijking	5
<b>Rechthebbenden op kinderbijslag</b>		
Tabel 4	Rechthebbenden op kinderbijslag volgens het aantal rechtgevende kinderen	6
<b>Bijslagtrekkende gezinnen per categorie van recht en van schaal</b>		
Tabel 5	A. Bestanden in absolute cijfers	7
Tabel 6	B. Verdeling in percentages	8
Tabel 7	C. Jaarlijkse wijzigingen in absolute cijfers	9
Tabel 8	D. Jaarlijkse wijzigingen in percentages	10
<b>Bijslagtrekkende gezinnen volgens het aantal kinderen</b>		
Tabel 9	A. Alle categorieën	11
Tabel 10	B. Arbeidsprestaties	12
Tabel 11	C. Werklozen (alle categorieën)	13
Tabel 12	D. Werklozen van minder dan 6 maanden	14
Tabel 13	E. Werklozen van meer dan 6 maanden art. 40 KBW	15
Tabel 14	F. Werklozen van meer dan 6 maanden art. 42bis KBW	16
Tabel 15	G. Gepensioneerden (alle schalen)	17
Tabel 16	H. Gepensioneerden art. 40 KBW	18
Tabel 17	I. Gepensioneerden art. 42bis KBW	19
Tabel 18	J. Invaliden (alle schalen)	20
Tabel 19	K. Invaliden art. 40 KBW	21
Tabel 20	L. Invaliden art. 50ter KBW	22
Tabel 21	M. Wezen (alle schalen)	23
Tabel 22	N. Wezen art. 40 KBW	24
Tabel 23	O. Wezen art. 50bis KBW	25
Tabel 24	P. Totaal gewone schalen	26
Tabel 25	Q. Totaal verhoogde schalen	27
<b>Rechtgevende kinderen per categorie van recht en van schaal</b>		
Tabel 26	A. Bestanden in absolute cijfers	28
Tabel 27	B. Verdeling in percentages	29
Tabel 28	C. Jaarlijkse wijzigingen in absolute cijfers	30
Tabel 29	D. Jaarlijkse wijzigingen in percentages	31
<b>Gemiddeld aantal kinderen per bijslagtrekkend gezin</b>		
Tabel 30	Gemiddeld aantal kinderen per bijslagtrekkend gezin en per categorie van recht en van schaal	32

Pagina**Rechtgevende kinderen volgens de rang**

Tabel 31	A. Alle categorieën	33
Tabel 32	B. Totaal van de gewone schalen	34
Tabel 33	C. Totaal art. 42bis KBW	35
Tabel 34	D. Invaliden art. 50ter KBW	36
Tabel 35	E. Wezen art. 50bis KBW	37
Tabel 36	F. Totaal van de verhoogde schalen	38

**Rechtgevende kinderen per leeftijdsgroep en volgens hun recht**

Tabel 37	A. Bestanden in absolute cijfers	39
Tabel 38	B. Verdeling in percentages	40
Tabel 39	C. Jaarlijkse wijzigingen in absolute cijfers	41
Tabel 40	D. Jaarlijkse wijzigingen in percentages	42

**Rechtgevende kinderen per leeftijdsgroep en volgens de categorie van de rechthebbende**

Tabel 41	A. Alle categorieën	43
	B. Arbeidsprestaties	
	C. Werklozen (Alle categorieën)	
Tabel 41	D. Werklozen van minder dan 6 maanden	44
(vervolg nr. 1)	E. Werklozen van meer dan 6 maanden art. 40 KBW	
	F. Werklozen van meer dan 6 maanden art. 42bis KBW	
Tabel 41	G. Gepensioneerden (alle schalen)	45
(vervolg nr. 2)	H. Gepensioneerden art. 40 KBW	
	I. Gepensioneerden art. 42bis KBW	
Tabel 41	J. Invaliden (alle schalen)	46
(vervolg nr. 3)	K. Invaliden art. 40 KBW	
	L. Invaliden art. 50ter KBW	
Tabel 41	M. Wezen (alle schalen)	47
(vervolg nr. 4)	N. Wezen art. 40 KBW	
	O. Wezen art. 50bis KBW	
Tabel 41	P. Totaal gewone schalen	48
(vervolg nr. 5)	Q. Totaal verhoogde schalen	

**Kinderen van minder dan 21 jaar met een aandoening (Art. 47 KBW)**

Tabel 42	Kinderen van minder dan 21 jaar met een aandoening volgens de zelfredzaamheidsgraad	49
----------	---	----

**Geboorten en adopties**

Tabel 43	Kraamuitkeringen volgens de rang	50
Tabel 44	Adoptiepremies volgens de rang	51
Tabel 45	Adoptiepremies volgens de leeftijd	52

**Uitgaven van het stelsel**

Tabel 46	Algemene verdeling van de uitgaven	53
Tabel 47	Uitgaven van gezinsbijslagen: verdeling per artikel KBW	54
Tabel 48	Gemiddelde maandelijkse barema's van de gezinsprestaties	56
Tabel 49	Gemiddelde uitgaven per gezin en per schaal (12 maanden en 1 maand)	58
Tabel 50	Gemiddelde uitgaven per kind en per schaal (12 maanden en 1 maand)	59

**Andere gegevens over het stelsel**

Tabel 51	Verdeling van de bijslagtrekkenden per provincie en per gewest	60
Tabel 52	Verdeling van de rechtgevendenden per provincie en per gewest	61
Tabel 53	Buiten het Rijk opgevoede kinderen	62

**TABEL 1**

KINDERBIJSLAG VOOR WERKNEMERS  
WERKGEVERS AANGESLOTEN BIJ HET STELSEL

*Toestand op 31 december*

<b>JAREN</b>	<b>Aangeslotenen aan de sociale zekerheid</b>	<b>Hoofdelijke bijdragen</b>	<b>TOTAAL</b>	<b>Index</b>
<b>1992</b>	215.192	22	215.214	<i>100,00</i>
<b>1993</b>	214.605	20	214.625	<i>99,73</i>
<b>1994</b>	220.108	20	220.128	<i>102,28</i>
<b>1995</b>	223.940	19	223.959	<i>104,06</i>
<b>1996</b>	224.662	19	224.681	<i>104,40</i>
<b>1997</b>	228.051	19	228.070	<i>105,97</i>
<b>1998</b>	231.125	19	231.144	<i>107,40</i>
<b>1999</b>	232.507	18	232.525	<i>108,04</i>
<b>2000</b>	231.757	18	231.775	<i>107,70</i>
<b>2001</b>	224.133	16	224.149	<i>104,15</i>
<b>2002</b>	223.640	17	223.657	<i>103,92</i>

**TABEL 2**  
 KINDERBIJSLAG VOOR WERKNEMERS  
 WERKNEMERS AANGESLOTEN BIJ HET STELSEL  
 Toestand op 30 juni

JAREN	HANDARBEIDERS				HOOFDARBEIDERS				TOTALEN					
	Mannen	Vrouwen	Totaal		Mannen	Vrouwen	Totaal		Mannen		Vrouwen		Totaal	
	Abs.	Abs.	Abs.	Ind.	Abs.	Abs.	Abs.	%	Abs.	Ind.	Abs.	Ind.	Abs.	Ind.
<b>1992</b>	923.086	324.549	1.247.635	100,00	568.025	561.930	1.129.955	100,00	1.491.111	100,00	886.479	100,00	2.377.590	100,00
<b>1993</b>	884.406	309.726	1.194.132	95,71	562.399	572.991	1.135.390	100,48	1.446.805	97,03	882.717	99,58	2.329.522	97,98
<b>1994</b>	874.365	306.075	1.180.440	94,61	559.789	572.561	1.132.350	100,21	1.434.154	96,18	878.636	99,12	2.312.790	97,27
<b>1995</b>	886.543	314.316	1.200.859	96,25	563.423	586.040	1.149.463	101,73	1.449.966	97,24	900.356	101,57	2.350.322	98,85
<b>1996</b>	879.453	315.892	1.195.345	95,81	566.170	592.714	1.158.884	102,56	1.445.623	96,95	908.606	102,50	2.354.229	99,02
<b>1997</b>	878.731	316.797	1.195.528	95,82	575.683	610.081	1.185.764	104,94	1.454.414	97,54	926.878	104,56	2.381.292	100,16
<b>1998</b>	892.101	322.386	1.214.487	97,34	587.565	630.660	1.218.225	107,81	1.479.666	99,23	953.046	107,51	2.432.712	102,32
<b>1999</b>	891.054	322.850	1.213.904	97,30	604.047	657.548	1.261.595	111,65	1.495.101	100,27	980.398	110,59	2.475.499	104,12
<b>2000</b>	896.234	326.309	1.222.543	97,99	621.945	686.350	1.308.295	115,78	1.518.179	101,82	1.012.659	114,23	2.530.838	106,45
<b>2001</b>	902.427	329.810	1.232.237	98,77	641.247	717.903	1.359.150	120,28	1.543.674	103,53	1.047.713	118,19	2.591.387	108,99
<b>2002</b>	886.329	326.273	1.212.602	97,19	640.730	727.899	1.368.629	121,12	1.527.059	102,41	1.054.172	118,92	2.581.231	108,57

**TABEL 3**

KINDERBIJSLAG VOOR WERKNEMERS  
**AANGESLOTEN WERKNEMERS EN BIJSLAGTREKKENDEN : VERGELIJKING**

*Toestand op 30 juni*

	<b>Aangesloten werknemers bij het stelsel (1)</b>	<b>Bijslagtrekkenden in de categorie "arbeidsprestaties" (2)</b>	<b>(2) / (1) in %</b>
1992	2.377.590	773.428	32,53
1993	2.329.522	764.445	32,82
1994	2.312.790	755.786	32,68
1995	2.350.322	756.749	32,20
1996	2.354.229	752.288	31,95
1997	2.381.292	751.366	31,55
1998	2.432.712	755.323	31,05
1999	2.475.499	762.263	30,79
2000	2.530.838	766.965	30,30
2001	2.591.387	773.427	29,85
2002	2.581.231	770.412	29,85

**TABEL 4**  
**KINDERBIJSLAG VOOR WERKNEMERS**  
**RECHTHEBBENDEN OP KINDERBIJSLAG VOLGENS HET AANTAL RECHTGEVENDE KINDEREN**  
*Toestand op 31 december*

Rechtheb. met	1992	1993	1994	1995	1996	1997	1998	1999	2000	2001	2002
<b>1 kind</b>	480.869	476.887	473.373	473.161	468.946	466.162	465.884	461.835	460.959	460.086	461.696
in % van het totaal	47,41	46,87	46,55	46,37	45,91	45,65	45,60	45,32	45,23	45,15	45,00
wijziging in %		-0,83	-0,74	-0,04	-0,89	-0,59	-0,06	-0,87	-0,19	-0,19	0,35
index 1992 = 100	100	99,17	98,44	98,40	97,52	96,94	96,88	96,04	95,86	95,68	96,01
<b>2 kinderen</b>	366.893	371.263	372.749	374.432	377.510	378.779	379.360	379.533	380.006	380.967	385.407
in % van het totaal	36,17	36,49	36,65	36,69	36,96	37,09	37,13	37,24	37,29	37,38	37,57
wijziging in %		1,19	0,40	0,45	0,82	0,34	0,15	0,05	0,12	0,25	1,17
index 1992 = 100	100	101,19	101,60	102,05	102,89	103,24	103,40	103,45	103,57	103,84	105,05
<b>3 kinderen</b>	117.571	119.655	120.998	122.641	124.466	125.842	126.557	127.236	128.019	128.271	129.103
in % van het totaal	11,59	11,76	11,90	12,02	12,19	12,32	12,39	12,49	12,56	12,59	12,58
wijziging in %		1,77	1,12	1,36	1,49	1,11	0,57	0,54	0,62	0,20	0,65
index 1992 = 100	100	101,77	102,91	104,31	105,86	107,03	107,64	108,22	108,89	109,10	109,81
<b>4 kinderen</b>	32.446	33.013	33.280	33.831	34.157	34.342	34.279	34.843	34.816	34.948	35.186
in % van het totaal	3,20	3,24	3,27	3,32	3,34	3,36	3,36	3,42	3,42	3,43	3,43
wijziging in %		1,75	0,81	1,66	0,96	0,54	-0,18	1,65	-0,08	0,38	0,68
index 1992 = 100	100	101,75	102,57	104,27	105,27	105,84	105,65	107,39	107,30	107,71	108,44
<b>5 kinderen en meer</b>	16.542	16.714	16.616	16.378	16.271	16.124	15.646	15.592	15.240	14.813	14.547
in % van het totaal	1,63	1,64	1,63	1,60	1,59	1,58	1,53	1,53	1,50	1,45	1,42
wijziging in %		1,04	-0,59	-1,43	-0,65	-0,90	-2,96	-0,35	-2,26	-2,80	-1,80
index 1992 = 100	100	101,04	100,45	99,01	98,36	97,47	94,58	94,26	92,13	89,55	87,94
<b>TOTAAL</b>	1.014.321	1.017.532	1.017.016	1.020.443	1.021.350	1.021.249	1.021.726	1.019.039	1.019.040	1.019.085	1.025.939
in % van het totaal	100	100	100	100	100	100	100	100	100	100	100
wijziging in %		0,32	-0,05	0,34	0,09	-0,01	0,05	-0,26	0,00	0,00	0,67
index 1992 = 100	100	100,32	100,27	100,60	100,69	100,68	100,73	100,47	100,47	100,47	101,15

**TABEL 5**  
**KINDERBIJSLAG VOOR WERKNEMERS**  
**BIJSLAGTREKKENDE GEZINNEN PER CATEGORIE VAN RECHT EN VAN SCHAAL**

*Toestand op 31 december*

**A. BESTANDEN IN ABSOLUTE CIJFERS**

	1992	1993	1994	1995	1996	1997	1998	1999	2000	2001	2002
<b>Arbeidsprestaties</b>	<b>771.076</b>	<b>763.125</b>	<b>760.550</b>	<b>761.128</b>	<b>757.679</b>	<b>753.752</b>	<b>759.089</b>	<b>763.220</b>	<b>770.527</b>	<b>772.469</b>	<b>769.189</b>
Werklozen < 6 maanden	17.211	17.210	16.734	17.712	17.526	18.185	15.043	15.507	13.331	13.941	17.200
Werklozen > 6 maanden Art. 40	49.899	54.121	57.834	56.386	53.380	51.376	52.267	49.766	46.652	43.437	45.690
Werklozen > 6 maanden Art. 42bis	80.256	88.246	88.864	91.988	100.402	107.432	105.244	103.143	102.126	102.475	107.871
<b>Totaal Werklozen</b>	<b>147.366</b>	<b>159.577</b>	<b>163.432</b>	<b>166.086</b>	<b>171.308</b>	<b>176.993</b>	<b>172.554</b>	<b>168.416</b>	<b>162.109</b>	<b>159.853</b>	<b>170.761</b>
Gepensioneerden Art. 40	6.060	6.232	6.374	6.952	6.997	7.138	7.065	7.160	7.229	7.511	7.652
Gepensioneerden Art. 42bis	5.812	5.685	5.345	5.293	5.223	5.082	4.949	4.879	4.831	4.779	4.669
<b>Totaal Gepensioneerden</b>	<b>11.872</b>	<b>11.917</b>	<b>11.719</b>	<b>12.245</b>	<b>12.220</b>	<b>12.220</b>	<b>12.014</b>	<b>12.039</b>	<b>12.060</b>	<b>12.290</b>	<b>12.321</b>
Invaliden Art. 40	18.366	18.144	17.497	17.692	17.847	17.054	17.714	18.620	18.689	19.255	20.096
Invaliden Art. 50ter	31.618	31.819	31.803	31.969	32.195	32.257	32.790	32.838	32.677	33.432	34.039
<b>Totaal Invaliden</b>	<b>49.984</b>	<b>49.963</b>	<b>49.300</b>	<b>49.661</b>	<b>50.042</b>	<b>49.311</b>	<b>50.504</b>	<b>51.458</b>	<b>51.366</b>	<b>52.687</b>	<b>54.135</b>
Wezen Art. 40	4.368	4.396	4.619	4.692	4.906	4.858	4.888	4.771	4.767	4.647	4.760
Wezen Art. 50bis	37.327	37.214	36.830	36.703	36.369	36.163	35.861	35.398	34.980	34.658	34.876
<b>Totaal Wezen</b>	<b>41.695</b>	<b>41.610</b>	<b>41.449</b>	<b>41.395</b>	<b>41.275</b>	<b>41.021</b>	<b>40.749</b>	<b>40.169</b>	<b>39.747</b>	<b>39.305</b>	<b>39.636</b>
<b>ALLE CATEGORIEËN</b>	<b>1.021.993</b>	<b>1.026.192</b>	<b>1.026.450</b>	<b>1.030.515</b>	<b>1.032.524</b>	<b>1.033.297</b>	<b>1.034.910</b>	<b>1.035.302</b>	<b>1.035.809</b>	<b>1.036.604</b>	<b>1.046.042</b>
<b>Totaal Art. 40</b>	<b>866.980</b>	<b>863.228</b>	<b>863.608</b>	<b>864.562</b>	<b>858.335</b>	<b>852.363</b>	<b>856.066</b>	<b>859.044</b>	<b>861.195</b>	<b>861.260</b>	<b>864.587</b>
Totaal Art. 42bis	86.068	93.931	94.209	97.281	105.625	112.514	110.193	108.022	106.957	107.254	112.540
<b>Totaal verhoogde schalen</b>	<b>155.013</b>	<b>162.964</b>	<b>162.842</b>	<b>165.953</b>	<b>174.189</b>	<b>180.934</b>	<b>178.844</b>	<b>176.258</b>	<b>174.614</b>	<b>175.344</b>	<b>181.455</b>



**TABEL 6**  
**KINDERBIJSLAG VOOR WERKNEMERS**  
**BIJSLAGTREKKENDE GEZINNEN PER CATEGORIE VAN RECHT EN VAN SCHAAL**

*Toestand op 31 december*

**B. VERDELING IN PERCENTAGES**

	1992	1993	1994	1995	1996	1997	1998	1999	2000	2001	2002
<b>Arbeidsprestaties</b>	<b>75,45</b>	<b>74,36</b>	<b>74,10</b>	<b>73,86</b>	<b>73,38</b>	<b>72,95</b>	<b>73,35</b>	<b>73,72</b>	<b>74,39</b>	<b>74,52</b>	<b>73,53</b>
Werklozen < 6 maanden	1,68	1,68	1,63	1,72	1,70	1,76	1,45	1,50	1,29	1,34	1,64
Werklozen > 6 maanden Art. 40	4,88	5,27	5,63	5,47	5,17	4,97	5,05	4,81	4,50	4,19	4,37
Werklozen > 6 maanden Art. 42bis	7,85	8,60	8,66	8,93	9,72	10,40	10,17	9,96	9,86	9,89	10,31
<b>Totaal Werklozen</b>	<b>14,42</b>	<b>15,55</b>	<b>15,92</b>	<b>16,12</b>	<b>16,59</b>	<b>17,13</b>	<b>16,67</b>	<b>16,27</b>	<b>15,65</b>	<b>15,42</b>	<b>16,32</b>
Gepensioneerden Art. 40	0,59	0,61	0,62	0,67	0,68	0,69	0,68	0,69	0,70	0,72	0,73
Gepensioneerden Art. 42bis	0,57	0,55	0,52	0,51	0,51	0,49	0,48	0,47	0,47	0,46	0,45
<b>Totaal Gepensioneerden</b>	<b>1,16</b>	<b>1,16</b>	<b>1,14</b>	<b>1,19</b>	<b>1,18</b>	<b>1,18</b>	<b>1,16</b>	<b>1,16</b>	<b>1,16</b>	<b>1,19</b>	<b>1,18</b>
Invaliden Art. 40	1,80	1,77	1,70	1,72	1,73	1,65	1,71	1,80	1,80	1,86	1,92
Invaliden Art. 50ter	3,09	3,10	3,10	3,10	3,12	3,12	3,17	3,17	3,15	3,23	3,25
<b>Totaal Invaliden</b>	<b>4,89</b>	<b>4,87</b>	<b>4,80</b>	<b>4,82</b>	<b>4,85</b>	<b>4,77</b>	<b>4,88</b>	<b>4,97</b>	<b>4,96</b>	<b>5,08</b>	<b>5,18</b>
Wezen Art. 40	0,43	0,43	0,45	0,46	0,48	0,47	0,47	0,46	0,46	0,45	0,46
Wezen Art. 50bis	3,65	3,63	3,59	3,56	3,52	3,50	3,47	3,42	3,38	3,34	3,33
<b>Totaal Wezen</b>	<b>4,08</b>	<b>4,05</b>	<b>4,04</b>	<b>4,02</b>	<b>4,00</b>	<b>3,97</b>	<b>3,94</b>	<b>3,88</b>	<b>3,84</b>	<b>3,79</b>	<b>3,79</b>
<b>ALLE CATEGORIEËN</b>	<b>100,-</b>	<b>100,-</b>	<b>100,-</b>	<b>100,-</b>	<b>100,-</b>	<b>100,-</b>	<b>100,-</b>	<b>100,-</b>	<b>100,-</b>	<b>100,-</b>	<b>100,-</b>
<b>Totaal Art. 40</b>	<b>84,83</b>	<b>84,12</b>	<b>84,14</b>	<b>83,90</b>	<b>83,13</b>	<b>82,49</b>	<b>82,72</b>	<b>82,98</b>	<b>83,14</b>	<b>83,08</b>	<b>82,65</b>
Totaal Art. 42bis	8,42	9,15	9,18	9,44	10,23	10,89	10,65	10,43	10,33	10,35	10,76
<b>Totaal verhoogde schalen</b>	<b>15,17</b>	<b>15,88</b>	<b>15,86</b>	<b>16,10</b>	<b>16,87</b>	<b>17,51</b>	<b>17,28</b>	<b>17,02</b>	<b>16,86</b>	<b>16,92</b>	<b>17,35</b>

**TABEL 7**  
**KINDERBIJSLAG VOOR WERKNEMERS**  
**BIJSLAGTREKKENDE GEZINNEN PER CATEGORIE VAN RECHT EN VAN SCHAAL**

*Toestand op 31 december*

**C. JAARLIJKSE WIJZIGINGEN IN ABSOLUTE CIJFERS**

	1992-93	1993-94	1994-95	1995-96	1996-97	1997-98	1998-99	1999-00	2000-01	2001-02	1992-02
<b>Arbeidsprestaties</b>	<b>-7.951</b>	<b>-2.575</b>	<b>578</b>	<b>-3.449</b>	<b>-3.927</b>	<b>5.337</b>	<b>4.131</b>	<b>7.307</b>	<b>1.942</b>	<b>-3.280</b>	<b>-1.887</b>
Werklozen < 6 maanden	-1	-476	978	-186	659	-3.142	464	-2.176	610	3.259	-11
Werklozen > 6 maanden Art. 40	4.222	3.713	-1.448	-3.006	-2.004	891	-2.501	-3.114	-3.215	2.253	-4.209
Werklozen > 6 maanden Art. 42bis	7.990	618	3.124	8.414	7.030	-2.188	-2.101	-1.017	349	5.396	27.615
<b>Totaal Werklozen</b>	<b>12.211</b>	<b>3.855</b>	<b>2.654</b>	<b>5.222</b>	<b>5.685</b>	<b>-4.439</b>	<b>-4.138</b>	<b>-6.307</b>	<b>-2.256</b>	<b>10.908</b>	<b>23.395</b>
Gepensioneerden Art. 40	172	142	578	45	141	-73	95	69	282	141	1.592
Gepensioneerden Art. 42bis	-127	-340	-52	-70	-141	-133	-70	-48	-52	-110	-1.143
<b>Totaal Gepensioneerden</b>	<b>45</b>	<b>-198</b>	<b>526</b>	<b>-25</b>	<b>0</b>	<b>-206</b>	<b>25</b>	<b>21</b>	<b>230</b>	<b>31</b>	<b>449</b>
Invaliden Art. 40	-222	-647	195	155	-793	660	906	69	566	841	1.730
Invaliden Art. 50ter	201	-16	166	226	62	533	48	-161	755	607	2.421
<b>Totaal Invaliden</b>	<b>-21</b>	<b>-663</b>	<b>361</b>	<b>381</b>	<b>-731</b>	<b>1.193</b>	<b>954</b>	<b>-92</b>	<b>1.321</b>	<b>1.448</b>	<b>4.151</b>
Wezen Art. 40	28	223	73	214	-48	30	-117	-4	-120	113	392
Wezen Art. 50bis	-113	-384	-127	-334	-206	-302	-463	-418	-322	218	-2.451
<b>Totaal Wezen</b>	<b>-85</b>	<b>-161</b>	<b>-54</b>	<b>-120</b>	<b>-254</b>	<b>-272</b>	<b>-580</b>	<b>-422</b>	<b>-442</b>	<b>331</b>	<b>-2.059</b>
<b>ALLE CATEGORIEËN</b>	<b>4.199</b>	<b>258</b>	<b>4.065</b>	<b>2.009</b>	<b>773</b>	<b>1.613</b>	<b>392</b>	<b>507</b>	<b>795</b>	<b>9.438</b>	<b>24.049</b>
<b>Totaal Art. 40</b>	<b>-3.752</b>	<b>380</b>	<b>954</b>	<b>-6.227</b>	<b>-5.972</b>	<b>3.703</b>	<b>2.978</b>	<b>2.151</b>	<b>65</b>	<b>3.327</b>	<b>-2.393</b>
Totaal Art. 42bis	7.863	278	3.072	8.344	6.889	-2.321	-2.171	-1.065	297	5.286	26.472
<b>Totaal verhoogde schalen</b>	<b>7.951</b>	<b>-122</b>	<b>3.111</b>	<b>8.236</b>	<b>6.745</b>	<b>-2.090</b>	<b>-2.586</b>	<b>-1.644</b>	<b>730</b>	<b>6.111</b>	<b>26.442</b>

**TABEL 8**  
**KINDERBIJSLAG VOOR WERKNEMERS**  
**BIJSLAGTREKKENDE GEZINNEN PER CATEGORIE VAN RECHT EN VAN SCHAAL**

*Toestand op 31 december*

**D. JAARLIJKSE WIJZIGINGEN IN PERCENTAGES**

	1992-93	1993-94	1994-95	1995-96	1996-97	1997-98	1998-99	1999-00	2000-01	2001-02	1992-02
<b>Arbeidsprestaties</b>	<b>-1,03</b>	<b>-0,34</b>	<b>0,08</b>	<b>-0,45</b>	<b>-0,52</b>	<b>0,71</b>	<b>0,54</b>	<b>0,96</b>	<b>0,25</b>	<b>-0,42</b>	<b>-0,24</b>
Werklozen < 6 maanden	-0,01	-2,77	5,84	-1,05	3,76	-17,28	3,08	-14,03	4,58	23,38	-0,06
Werklozen > 6 maanden Art. 40	8,46	6,86	-2,50	-5,33	-3,75	1,73	-4,79	-6,26	-6,89	5,19	-8,44
Werklozen > 6 maanden Art. 42bis	9,96	0,70	3,52	9,15	7,00	-2,04	-2,00	-0,99	0,34	5,27	34,41
<b>Totaal Werklozen</b>	<b>8,29</b>	<b>2,42</b>	<b>1,62</b>	<b>3,14</b>	<b>3,32</b>	<b>-2,51</b>	<b>-2,40</b>	<b>-3,74</b>	<b>-1,39</b>	<b>6,82</b>	<b>15,88</b>
Gepensioneerden Art. 40	2,84	2,28	9,07	0,65	2,02	-1,02	1,34	0,96	3,90	1,88	26,27
Gepensioneerden Art. 42bis	-2,19	-5,98	-0,97	-1,32	-2,70	-2,62	-1,41	-0,98	-1,08	-2,30	-19,67
<b>Totaal Gepensioneerden</b>	<b>0,38</b>	<b>-1,66</b>	<b>4,49</b>	<b>-0,20</b>	<b>0,00</b>	<b>-1,69</b>	<b>0,21</b>	<b>0,17</b>	<b>1,91</b>	<b>0,25</b>	<b>3,78</b>
Invaliden Art. 40	-1,21	-3,57	1,11	0,88	-4,44	3,87	5,11	0,37	3,03	4,37	9,42
Invaliden Art. 50ter	0,64	-0,05	0,52	0,71	0,19	1,65	0,15	-0,49	2,31	1,82	7,66
<b>Totaal Invaliden</b>	<b>-0,04</b>	<b>-1,33</b>	<b>0,73</b>	<b>0,77</b>	<b>-1,46</b>	<b>2,42</b>	<b>1,89</b>	<b>-0,18</b>	<b>2,57</b>	<b>2,75</b>	<b>8,30</b>
Wezen Art. 40	0,64	5,07	1,58	4,56	-0,98	0,62	-2,39	-0,08	-2,52	2,43	8,97
Wezen Art. 50bis	-0,30	-1,03	-0,34	-0,91	-0,57	-0,84	-1,29	-1,18	-0,92	0,63	-6,57
<b>Totaal Wezen</b>	<b>-0,20</b>	<b>-0,39</b>	<b>-0,13</b>	<b>-0,29</b>	<b>-0,62</b>	<b>-0,66</b>	<b>-1,42</b>	<b>-1,05</b>	<b>-1,11</b>	<b>0,84</b>	<b>-4,94</b>
<b>ALLE CATEGORIEËN</b>	<b>0,41</b>	<b>0,03</b>	<b>0,40</b>	<b>0,19</b>	<b>0,07</b>	<b>0,16</b>	<b>0,04</b>	<b>0,05</b>	<b>0,08</b>	<b>0,91</b>	<b>2,35</b>
<b>Totaal Art. 40</b>	<b>-0,43</b>	<b>0,04</b>	<b>0,11</b>	<b>-0,72</b>	<b>-0,70</b>	<b>0,43</b>	<b>0,35</b>	<b>0,25</b>	<b>0,01</b>	<b>0,39</b>	<b>-0,28</b>
Totaal Art. 42bis	9,14	0,30	3,26	8,58	6,52	-2,06	-1,97	-0,99	0,28	4,93	30,76
<b>Totaal verhoogde schalen</b>	<b>5,13</b>	<b>-0,07</b>	<b>1,91</b>	<b>4,96</b>	<b>3,87</b>	<b>-1,16</b>	<b>-1,45</b>	<b>-0,93</b>	<b>0,42</b>	<b>3,49</b>	<b>17,06</b>

**TABEL 9**  
**KINDERBIJSLAG VOOR WERKNEMERS**  
**BIJSLAGTREKKENDE GEZINNEN VOLGENS HET AANTAL KINDEREN**

*Toestand op 31 december*

**A - ALLE CATEGORIEËN**

Gezinnen met	1992	1993	1994	1995	1996	1997	1998	1999	2000	2001	2002
<b>1 kind</b>	491.813	489.276	486.754	487.323	484.572	482.804	484.237	484.013	484.003	484.218	489.269
in % van het totaal	48,12	47,68	47,42	47,29	46,93	46,72	46,79	46,75	46,73	46,71	46,77
wijziging in %		-0,52	-0,52	0,12	-0,56	-0,36	0,30	-0,05	0,00	0,04	1,04
index 1992 = 100	100	99,48	98,97	99,09	98,53	98,17	98,46	98,41	98,41	98,46	99,48
<b>2 kinderen</b>	365.653	369.796	371.203	373.025	376.061	377.486	377.860	378.264	378.636	379.523	383.969
in % van het totaal	35,78	36,04	36,16	36,20	36,42	36,53	36,51	36,54	36,55	36,61	36,71
wijziging in %		1,13	0,38	0,49	0,81	0,38	0,10	0,11	0,10	0,23	1,17
index 1992 = 100	100	101,13	101,52	102,02	102,85	103,24	103,34	103,45	103,55	103,79	105,01
<b>3 kinderen</b>	116.640	118.628	119.996	121.483	123.166	124.470	124.965	125.290	125.833	125.942	126.406
in % van het totaal	11,41	11,56	11,69	11,79	11,93	12,05	12,07	12,10	12,15	12,15	12,08
wijziging in %		1,70	1,15	1,24	1,39	1,06	0,40	0,26	0,43	0,09	0,37
index 1992 = 100	100	101,70	102,88	104,15	105,59	106,71	107,14	107,42	107,88	107,97	108,37
<b>4 kinderen</b>	31.929	32.499	32.667	33.107	33.388	33.451	33.328	33.557	33.517	33.591	33.528
in % van het totaal	3,12	3,17	3,18	3,21	3,23	3,24	3,22	3,24	3,24	3,24	3,21
wijziging in %		1,79	0,52	1,35	0,85	0,19	-0,37	0,69	-0,12	0,22	-0,19
index 1992 = 100	100	101,79	102,31	103,69	104,57	104,77	104,38	105,10	104,97	105,21	105,01
<b>5 kinderen en meer</b>	15.958	15.993	15.830	15.577	15.337	15.086	14.520	14.178	13.820	13.330	12.870
in % van het totaal	1,56	1,56	1,54	1,51	1,49	1,46	1,40	1,37	1,33	1,29	1,23
wijziging in %		0,22	-1,02	-1,60	-1,54	-1,64	-3,75	-2,36	-2,53	-3,55	-3,45
index 1992 = 100	100	100,22	99,20	97,61	96,11	94,54	90,99	88,85	86,60	83,53	80,65
<b>3 kinderen en meer</b>	164.527	167.120	168.493	170.167	171.891	173.007	172.813	173.025	173.170	172.863	172.804
in % van het totaal	16,10	16,29	16,42	16,51	16,65	16,74	16,70	16,71	16,72	16,68	16,52
wijziging in %		1,58	0,82	0,99	1,01	0,65	-0,11	0,12	0,08	-0,18	-0,03
index 1992 = 100	100	101,58	102,41	103,43	104,48	105,15	105,04	105,17	105,25	105,07	105,03
<b>TOTAAL</b>	1.021.993	1.026.192	1.026.450	1.030.515	1.032.524	1.033.297	1.034.910	1.035.302	1.035.809	1.036.604	1.046.042
in % van het totaal	100	100	100	100	100	100	100	100	100	100	100
wijziging in %		0,41	0,03	0,40	0,19	0,07	0,16	0,04	0,05	0,08	0,91
index 1992 = 100	100	100,41	100,44	100,83	101,03	101,11	101,26	101,30	101,35	101,43	102,35

**TABEL 10**  
**KINDERBIJSLAG VOOR WERKNEMERS**  
**BIJSLAGTREKKENDE GEZINNEN VOLGENS HET AANTAL KINDEREN**

*Toestand op 31 december*

**B - ARBEIDSPRESTATIES**

Gezinnen met	1992	1993	1994	1995	1996	1997	1998	1999	2000	2001	2002
<b>1 kind</b>	347.064	338.585	334.747	334.179	328.895	325.337	328.427	330.677	334.624	335.865	334.421
in % van het totaal	45,01	44,37	44,01	43,91	43,41	43,16	43,27	43,33	43,43	43,48	43,48
wijziging in %		-2,44	-1,13	-0,17	-1,58	-1,08	0,95	0,69	1,19	0,37	-0,43
index 1992 = 100	100	97,56	96,45	96,29	94,76	93,74	94,63	95,28	96,42	96,77	96,36
<b>2 kinderen</b>	300.628	300.933	301.400	301.978	303.362	302.998	304.635	305.802	307.926	308.771	308.759
in % van het totaal	38,99	39,43	39,63	39,68	40,04	40,20	40,13	40,07	39,96	39,97	40,14
wijziging in %		0,10	0,16	0,19	0,46	-0,12	0,54	0,38	0,69	0,27	0,00
index 1992 = 100	100	100,10	100,26	100,45	100,91	100,79	101,33	101,72	102,43	102,71	102,70
<b>3 kinderen</b>	92.435	92.997	93.691	94.364	94.984	95.349	96.087	96.660	97.713	97.638	96.640
in % van het totaal	11,99	12,19	12,32	12,40	12,54	12,65	12,66	12,66	12,68	12,64	12,56
wijziging in %		0,61	0,75	0,72	0,66	0,38	0,77	0,60	1,09	-0,08	-1,02
index 1992 = 100	100	100,61	101,36	102,09	102,76	103,15	103,95	104,57	105,71	105,63	104,55
<b>4 kinderen</b>	22.381	22.411	22.518	22.639	22.661	22.495	22.599	22.778	22.963	23.106	22.574
in % van het totaal	2,90	2,94	2,96	2,97	2,99	2,98	2,98	2,98	2,98	2,99	2,93
wijziging in %		0,13	0,48	0,54	0,10	-0,73	0,46	0,79	0,81	0,62	-2,30
index 1992 = 100	100	100,13	100,61	101,15	101,25	100,51	100,97	101,77	102,60	103,24	100,86
<b>5 kinderen en meer</b>	8.568	8.199	8.194	7.968	7.777	7.573	7.341	7.303	7.301	7.089	6.795
in % van het totaal	1,11	1,07	1,08	1,05	1,03	1,00	0,97	0,96	0,95	0,92	0,88
wijziging in %		-4,31	-0,06	-2,76	-2,40	-2,62	-3,06	-0,52	-0,03	-2,90	-4,15
index 1992 = 100	100	95,69	95,63	93,00	90,77	88,39	85,68	85,24	85,21	82,74	79,31
<b>3 kinderen en meer</b>	123.384	123.607	124.403	124.971	125.422	125.417	126.027	126.741	127.977	127.833	126.009
in % van het totaal	16,00	16,20	16,36	16,42	16,55	16,64	16,60	16,61	16,61	16,55	16,38
wijziging in %		0,18	0,64	0,46	0,36	0,00	0,49	0,57	0,98	-0,11	-1,43
index 1992 = 100	100	100,18	100,83	101,29	101,65	101,65	102,14	102,72	103,72	103,61	102,13
<b>TOTAAL</b>	771.076	763.125	760.550	761.128	757.679	753.752	759.089	763.220	770.527	772.469	769.189
in % van het totaal	100	100	100	100	100	100	100	100	100	100	100
wijziging in %		-1,03	-0,34	0,08	-0,45	-0,52	0,71	0,54	0,96	0,25	-0,42
index 1992 = 100	100	98,97	98,63	98,71	98,26	97,75	98,45	98,98	99,93	100,18	99,76

**TABEL 11**  
**KINDERBIJSLAG VOOR WERKNEMERS**  
**BIJSLAGTREKKENDE GEZINNEN VOLGENS HET AANTAL KINDEREN**

*Toestand op 31 december*

**C - WERKLOZEN (alle categorieën)**

Gezinnen met	1992	1993	1994	1995	1996	1997	1998	1999	2000	2001	2002
<b>1 kind</b>	76.306	82.147	83.791	84.331	86.996	89.543	87.182	85.204	81.827	80.583	86.070
in % van het totaal	51,78	51,48	51,27	50,78	50,78	50,59	50,52	50,59	50,48	50,41	50,40
wijziging in %		7,65	2,00	0,64	3,16	2,93	-2,64	-2,27	-3,96	-1,52	6,81
index 1992 = 100	100	107,65	109,81	110,52	114,01	117,35	114,25	111,66	107,24	105,61	112,80
<b>2 kinderen</b>	43.756	47.632	48.835	49.853	51.173	53.003	51.693	50.217	48.390	47.739	51.510
in % van het totaal	29,69	29,85	29,88	30,02	29,87	29,95	29,96	29,82	29,85	29,86	30,16
wijziging in %		8,86	2,53	2,08	2,65	3,58	-2,47	-2,86	-3,64	-1,35	7,90
index 1992 = 100	100	108,86	111,61	113,93	116,95	121,13	118,14	114,77	110,59	109,10	117,72
<b>3 kinderen</b>	16.398	17.938	18.616	19.398	20.288	21.212	20.837	20.464	19.863	19.841	21.129
in % van het totaal	11,13	11,24	11,39	11,68	11,84	11,98	12,08	12,15	12,25	12,41	12,37
wijziging in %		9,39	3,78	4,20	4,59	4,55	-1,77	-1,79	-2,94	-0,11	6,49
index 1992 = 100	100	109,39	113,53	118,29	123,72	129,36	127,07	124,80	121,13	121,00	128,85
<b>4 kinderen</b>	6.165	6.699	6.966	7.226	7.516	7.812	7.652	7.602	7.404	7.308	7.750
in % van het totaal	4,18	4,20	4,26	4,35	4,39	4,41	4,43	4,51	4,57	4,57	4,54
wijziging in %		8,66	3,99	3,73	4,01	3,94	-2,05	-0,65	-2,60	-1,30	6,05
index 1992 = 100	100	108,66	112,99	117,21	121,91	126,72	124,12	123,31	120,10	118,54	125,71
<b>5 kinderen en meer</b>	4.741	5.161	5.224	5.278	5.335	5.423	5.190	4.929	4.625	4.382	4.302
in % van het totaal	3,22	3,23	3,20	3,18	3,11	3,06	3,01	2,93	2,85	2,74	2,52
wijziging in %		8,86	1,22	1,03	1,08	1,65	-4,30	-5,03	-6,17	-5,25	-1,83
index 1992 = 100	100	108,86	110,19	111,33	112,53	114,39	109,47	103,97	97,55	92,43	90,74
<b>3 kinderen en meer</b>	27.304	29.798	30.806	31.902	33.139	34.447	33.679	32.995	31.892	31.531	33.181
in % van het totaal	18,53	18,67	18,85	19,21	19,34	19,46	19,52	19,59	19,67	19,72	19,43
wijziging in %		9,13	3,38	3,56	3,88	3,95	-2,23	-2,03	-3,34	-1,13	5,23
index 1992 = 100	100	109,13	112,83	116,84	121,37	126,16	123,35	120,84	116,80	115,48	121,52
<b>TOTAAL</b>	147.366	159.577	163.432	166.086	171.308	176.993	172.554	168.416	162.109	159.853	170.761
in % van het totaal	100	100	100	100	100	100	100	100	100	100	100
wijziging in %		8,29	2,42	1,62	3,14	3,32	-2,51	-2,40	-3,74	-1,39	6,82
index 1992 = 100	100	108,29	110,90	112,70	116,25	120,10	117,09	114,28	110,00	108,47	115,88

**TABEL 12**  
**KINDERBIJSLAG VOOR WERKNEMERS**  
**BIJSLAGTREKKENDE GEZINNEN VOLGENS HET AANTAL KINDEREN**

*Toestand op 31 december*

**D - WERKLOZEN VAN MINDER DAN 6 MAANDEN**

Gezinnen met	1992	1993	1994	1995	1996	1997	1998	1999	2000	2001	2002
<b>1 kind</b>	8.896	8.863	8.488	9.062	9.077	9.453	7.767	8.098	6.926	7.204	8.822
in % van het totaal	51,69	51,50	50,72	51,16	51,79	51,98	51,63	52,22	51,95	51,67	51,29
wijziging in %		-0,37	-4,23	6,76	0,17	4,14	-17,84	4,26	-14,47	4,01	22,46
index 1992 = 100	100	99,63	95,41	101,87	102,03	106,26	87,31	91,03	77,86	80,98	99,17
<b>2 kinderen</b>	5.528	5.529	5.233	5.612	5.606	5.781	4.833	4.847	4.218	4.423	5.633
in % van het totaal	32,12	32,13	31,27	31,68	31,99	31,79	32,13	31,26	31,64	31,73	32,75
wijziging in %		0,02	-5,35	7,24	-0,11	3,12	-16,40	0,29	-12,98	4,86	27,36
index 1992 = 100	100	100,02	94,66	101,52	101,41	104,58	87,43	87,68	76,30	80,01	101,90
<b>3 kinderen</b>	1.843	1.825	1.915	2.001	1.951	1.923	1.715	1.765	1.534	1.632	1.956
in % van het totaal	10,71	10,60	11,44	11,30	11,13	10,57	11,40	11,38	11,51	11,71	11,37
wijziging in %		-0,98	4,93	4,49	-2,50	-1,44	-10,82	2,92	-13,09	6,39	19,85
index 1992 = 100	100	99,02	103,91	108,57	105,86	104,34	93,05	95,77	83,23	88,55	106,13
<b>4 kinderen</b>	589	647	688	673	607	654	499	562	444	471	584
in % van het totaal	3,42	3,76	4,11	3,80	3,46	3,60	3,32	3,62	3,33	3,38	3,40
wijziging in %		9,85	6,34	-2,18	-9,81	7,74	-23,70	12,63	-21,00	6,08	23,99
index 1992 = 100	100	109,85	116,81	114,26	103,06	111,04	84,72	95,42	75,38	79,97	99,15
<b>5 kinderen en meer</b>	355	346	410	364	285	374	229	235	209	211	205
in % van het totaal	2,06	2,01	2,45	2,06	1,63	2,06	1,52	1,52	1,57	1,51	1,19
wijziging in %		-2,54	18,50	-11,22	-21,70	31,23	-38,77	2,62	-11,06	0,96	-2,84
index 1992 = 100	100	97,46	115,49	102,54	80,28	105,35	64,51	66,20	58,87	59,44	57,75
<b>3 kinderen en meer</b>	2.787	2.818	3.013	3.038	2.843	2.951	2.443	2.562	2.187	2.314	2.745
in % van het totaal	16,19	16,37	18,01	17,15	16,22	16,23	16,24	16,52	16,41	16,60	15,96
wijziging in %		1,11	6,92	0,83	-6,42	3,80	-17,21	4,87	-14,64	5,81	18,63
index 1992 = 100	100	101,11	108,11	109,01	102,01	105,88	87,66	91,93	78,47	83,03	98,49
<b>TOTAAL</b>	17.211	17.210	16.734	17.712	17.526	18.185	15.043	15.507	13.331	13.941	17.200
in % van het totaal	100	100	100	100	100	100	100	100	100	100	100
wijziging in %		-0,01	-2,77	5,84	-1,05	3,76	-17,28	3,08	-14,03	4,58	23,38
index 1992 = 100	100	99,99	97,23	102,91	101,83	105,66	87,40	90,10	77,46	81,00	99,94

**TABEL 13**  
**KINDERBIJSLAG VOOR WERKNEMERS**  
**BIJSLAGTREKKENDE GEZINNEN VOLGENS HET AANTAL KINDEREN**

*Toestand op 31 december*

**E - WERKLOZEN VAN MEER DAN 6 MAANDEN Art. 40 KBW**

Gezinnen met	1992	1993	1994	1995	1996	1997	1998	1999	2000	2001	2002
<b>1 kind</b>	25.777	27.745	29.868	28.928	27.611	26.609	27.110	26.057	24.563	22.747	23.860
in % van het totaal	51,66	51,26	51,64	51,30	51,73	51,79	51,87	52,36	52,65	52,37	52,22
wijziging in %		7,63	7,65	-3,15	-4,55	-3,63	1,88	-3,88	-5,73	-7,39	4,89
index 1992 = 100	100	107,63	115,87	112,22	107,11	103,23	105,17	101,09	95,29	88,25	92,56
<b>2 kinderen</b>	16.445	17.983	18.869	18.302	17.039	16.496	16.561	15.633	14.420	13.446	14.383
in % van het totaal	32,96	33,23	32,63	32,46	31,92	32,11	31,69	31,41	30,91	30,96	31,48
wijziging in %		9,35	4,93	-3,00	-6,90	-3,19	0,39	-5,60	-7,76	-6,75	6,97
index 1992 = 100	100	109,35	114,74	111,29	103,61	100,31	100,71	95,06	87,69	81,76	87,46
<b>3 kinderen</b>	5.508	5.973	6.395	6.466	6.082	5.906	6.052	5.716	5.389	5.142	5.208
in % van het totaal	11,04	11,04	11,06	11,47	11,39	11,50	11,58	11,49	11,55	11,84	11,40
wijziging in %		8,44	7,07	1,11	-5,94	-2,89	2,47	-5,55	-5,72	-4,58	1,28
index 1992 = 100	100	108,44	116,10	117,39	110,42	107,23	109,88	103,78	97,84	93,36	94,55
<b>4 kinderen</b>	1.493	1.684	1.866	1.864	1.810	1.661	1.823	1.714	1.642	1.550	1.666
in % van het totaal	2,99	3,11	3,23	3,31	3,39	3,23	3,49	3,44	3,52	3,57	3,65
wijziging in %		12,79	10,81	-0,11	-2,90	-8,23	9,75	-5,98	-4,20	-5,60	7,48
index 1992 = 100	100	112,79	124,98	124,85	121,23	111,25	122,10	114,80	109,98	103,82	111,59
<b>5 kinderen en meer</b>	676	736	836	826	838	704	721	646	638	552	573
in % van het totaal	1,35	1,36	1,45	1,46	1,57	1,37	1,38	1,30	1,37	1,27	1,25
wijziging in %		8,88	13,59	-1,20	1,45	-15,99	2,41	-10,40	-1,24	-13,48	3,80
index 1992 = 100	100	108,88	123,67	122,19	123,96	104,14	106,66	95,56	94,38	81,66	84,76
<b>3 kinderen en meer</b>	7.677	8.393	9.097	9.156	8.730	8.271	8.596	8.076	7.669	7.244	7.447
in % van het totaal	15,39	15,51	15,73	16,24	16,35	16,10	16,45	16,23	16,44	16,68	16,30
wijziging in %		9,33	8,39	0,65	-4,65	-5,26	3,93	-6,05	-5,04	-5,54	2,80
index 1992 = 100	100	109,33	118,50	119,27	113,72	107,74	111,97	105,20	99,90	94,36	97,00
<b>TOTAAL</b>	49.899	54.121	57.834	56.386	53.380	51.376	52.267	49.766	46.652	43.437	45.690
in % van het totaal	100	100	100	100	100	100	100	100	100	100	100
wijziging in %		8,46	6,86	-2,50	-5,33	-3,75	1,73	-4,79	-6,26	-6,89	5,19
index 1992 = 100	100	108,46	115,90	113,00	106,98	102,96	104,75	99,73	93,49	87,05	91,56



**TABEL 14**

KINDERBIJSLAG VOOR WERKNEMERS  
BIJSLAGTREKKENDE GEZINNEN VOLGENS HET AANTAL KINDEREN

*Toestand op 31 december*

**F - WERKLOZEN VAN MEER DAN 6 MAANDEN Art. 42bis KBW**

Gezinnen met	1992	1993	1994	1995	1996	1997	1998	1999	2000	2001	2002
<b>1 kind</b>	41.633	45.539	45.435	46.341	50.308	53.481	52.305	51.049	50.338	50.632	53.388
in % van het totaal	51,88	51,60	51,13	50,38	50,11	49,78	49,70	49,49	49,29	49,41	49,49
wijziging in %		9,38	-0,23	1,99	8,56	6,31	-2,20	-2,40	-1,39	0,58	5,44
index 1992 = 100	100	109,38	109,13	111,31	120,84	128,46	125,63	122,62	120,91	121,62	128,23
<b>2 kinderen</b>	21.783	24.120	24.733	25.939	28.528	30.726	30.299	29.737	29.752	29.870	31.494
in % van het totaal	27,14	27,33	27,83	28,20	28,41	28,60	28,79	28,83	29,13	29,15	29,20
wijziging in %		10,73	2,54	4,88	9,98	7,70	-1,39	-1,85	0,05	0,40	5,44
index 1992 = 100	100	110,73	113,54	119,08	130,96	141,05	139,09	136,51	136,58	137,13	144,58
<b>3 kinderen</b>	9.047	10.140	10.306	10.931	12.255	13.383	13.070	12.983	12.940	13.067	13.965
in % van het totaal	11,27	11,49	11,60	11,88	12,21	12,46	12,42	12,59	12,67	12,75	12,95
wijziging in %		12,08	1,64	6,06	12,11	9,20	-2,34	-0,67	-0,33	0,98	6,87
index 1992 = 100	100	112,08	113,92	120,82	135,46	147,93	144,47	143,51	143,03	144,43	154,36
<b>4 kinderen</b>	4.083	4.368	4.412	4.689	5.099	5.497	5.330	5.326	5.318	5.287	5.500
in % van het totaal	5,09	4,95	4,96	5,10	5,08	5,12	5,06	5,16	5,21	5,16	5,10
wijziging in %		6,98	1,01	6,28	8,74	7,81	-3,04	-0,08	-0,15	-0,58	4,03
index 1992 = 100	100	106,98	108,06	114,84	124,88	134,63	130,54	130,44	130,25	129,49	134,70
<b>5 kinderen en meer</b>	3.710	4.079	3.978	4.088	4.212	4.345	4.240	4.048	3.778	3.619	3.524
in % van het totaal	4,62	4,62	4,48	4,44	4,20	4,04	4,03	3,92	3,70	3,53	3,27
wijziging in %		9,95	-2,48	2,77	3,03	3,16	-2,42	-4,53	-6,67	-4,21	-2,63
index 1992 = 100	100	109,95	107,22	110,19	113,53	117,12	114,29	109,11	101,83	97,55	94,99
<b>3 kinderen en meer</b>	16.840	18.587	18.696	19.708	21.566	23.225	22.640	22.357	22.036	21.973	22.989
in % van het totaal	20,98	21,06	21,04	21,42	21,48	21,62	21,51	21,68	21,58	21,44	21,31
wijziging in %		10,37	0,59	5,41	9,43	7,69	-2,52	-1,25	-1,44	-0,29	4,62
index 1992 = 100	100	110,37	111,02	117,03	128,06	137,92	134,44	132,76	130,86	130,48	136,51
<b>TOTAAL</b>	80.256	88.246	88.864	91.988	100.402	107.432	105.244	103.143	102.126	102.475	107.871
in % van het totaal	100	100	100	100	100	100	100	100	100	100	100
wijziging in %		9,96	0,70	3,52	9,15	7,00	-2,04	-2,00	-0,99	0,34	5,27
index 1992 = 100	100	109,96	110,73	114,62	125,10	133,86	131,14	128,52	127,25	127,69	134,41

**TABEL 15**

KINDERBIJSLAG VOOR WERKNEMERS  
BIJSLAGTREKKENDE GEZINNEN VOLGENS HET AANTAL KINDEREN

*Toestand op 31 december*

**G - GEPENSIONEERDEN (alle schalen)**

Gezinnen met	1992	1993	1994	1995	1996	1997	1998	1999	2000	2001	2002
<b>1 kind</b>	9.415	9.460	9.360	9.610	9.527	9.400	9.214	9.119	9.027	9.027	9.041
in % van het totaal	79,30	79,38	79,87	78,48	77,96	76,92	76,69	75,75	74,85	73,45	73,38
wijziging in %		0,48	-1,06	2,67	-0,86	-1,33	-1,98	-1,03	-1,01	0,00	0,16
index 1992 = 100	100	100,48	99,42	102,07	101,19	99,84	97,87	96,86	95,88	95,88	96,03
<b>2 kinderen</b>	1.526	1.536	1.542	1.726	1.758	1.830	1.791	1.903	1.945	2.099	2.113
in % van het totaal	12,85	12,89	13,16	14,10	14,39	14,98	14,91	15,81	16,13	17,08	17,15
wijziging in %		0,66	0,39	11,93	1,85	4,10	-2,13	6,25	2,21	7,92	0,67
index 1992 = 100	100	100,66	101,05	113,11	115,20	119,92	117,37	124,71	127,46	137,55	138,47
<b>3 kinderen</b>	468	446	409	473	502	544	582	578	618	677	679
in % van het totaal	3,94	3,74	3,49	3,86	4,11	4,45	4,84	4,80	5,12	5,51	5,51
wijziging in %		-4,70	-8,30	15,65	6,13	8,37	6,99	-0,69	6,92	9,55	0,30
index 1992 = 100	100	95,30	87,39	101,07	107,26	116,24	124,36	123,50	132,05	144,66	145,09
<b>4 kinderen</b>	218	224	204	227	215	226	218	224	253	277	279
in % van het totaal	1,84	1,88	1,74	1,85	1,76	1,85	1,81	1,86	2,10	2,25	2,26
wijziging in %		2,75	-8,93	11,27	-5,29	5,12	-3,54	2,75	12,95	9,49	0,72
index 1992 = 100	100	102,75	93,58	104,13	98,62	103,67	100,00	102,75	116,06	127,06	127,98
<b>5 kinderen en meer</b>	245	251	204	209	218	220	209	215	217	210	209
in % van het totaal	2,06	2,11	1,74	1,71	1,78	1,80	1,74	1,79	1,80	1,71	1,70
wijziging in %		2,45	-18,73	2,45	4,31	0,92	-5,00	2,87	0,93	-3,23	-0,48
index 1992 = 100	100	102,45	83,27	85,31	88,98	89,80	85,31	87,76	88,57	85,71	85,31
<b>3 kinderen en meer</b>	931	921	817	909	935	990	1.009	1.017	1.088	1.164	1.167
in % van het totaal	7,84	7,73	6,97	7,42	7,65	8,10	8,40	8,45	9,02	9,47	9,47
wijziging in %		-1,07	-11,29	11,26	2,86	5,88	1,92	0,79	6,98	6,99	0,26
index 1992 = 100	100	98,93	87,76	97,64	100,43	106,34	108,38	109,24	116,86	125,03	125,35
<b>TOTAAL</b>	11.872	11.917	11.719	12.245	12.220	12.220	12.014	12.039	12.060	12.290	12.321
in % van het totaal	100	100	100	100	100	100	100	100	100	100	100
wijziging in %		0,38	-1,66	4,49	-0,20	0,00	-1,69	0,21	0,17	1,91	0,25
index 1992 = 100	100	100,38	98,71	103,14	102,93	102,93	101,20	101,41	101,58	103,52	103,78

**TABEL 16**  
**KINDERBIJSLAG VOOR WERKNEMERS**  
**BIJSLAGTREKKENDE GEZINNEN VOLGENS HET AANTAL KINDEREN**  
*Toestand op 31 december*

**H - GEPENSIONEERDEN ART. 40 KBW**

Gezinnen met	1992	1993	1994	1995	1996	1997	1998	1999	2000	2001	2002
<b>1 kind</b>	4.956	5.142	5.352	5.724	5.776	5.830	5.790	5.842	5.846	5.998	6.056
in % van het totaal	81,78	82,51	83,97	82,34	82,55	81,68	81,95	81,59	80,87	79,86	79,14
wijziging in %		3,75	4,08	6,95	0,91	0,93	-0,69	0,90	0,07	2,60	0,97
index 1992 = 100	100	103,75	107,99	115,50	116,55	117,64	116,83	117,88	117,96	121,03	122,20
<b>2 kinderen</b>	709	717	728	864	850	936	907	953	977	1.072	1.136
in % van het totaal	11,70	11,51	11,42	12,43	12,15	13,11	12,84	13,31	13,52	14,27	14,85
wijziging in %		1,13	1,53	18,68	-1,62	10,12	-3,10	5,07	2,52	9,72	5,97
index 1992 = 100	100	101,13	102,68	121,86	119,89	132,02	127,93	134,41	137,80	151,20	160,23
<b>3 kinderen</b>	198	193	161	201	214	219	227	226	260	288	310
in % van het totaal	3,27	3,10	2,53	2,89	3,06	3,07	3,21	3,16	3,60	3,83	4,05
wijziging in %		-2,53	-16,58	24,84	6,47	2,34	3,65	-0,44	15,04	10,77	7,64
index 1992 = 100	100	97,47	81,31	101,52	108,08	110,61	114,65	114,14	131,31	145,45	156,57
<b>4 kinderen</b>	85	75	69	97	89	85	81	83	96	99	101
in % van het totaal	1,40	1,20	1,08	1,40	1,27	1,19	1,15	1,16	1,33	1,32	1,32
wijziging in %		-11,76	-8,00	40,58	-8,25	-4,49	-4,71	2,47	15,66	3,13	2,02
index 1992 = 100	100	88,24	81,18	114,12	104,71	100,00	95,29	97,65	112,94	116,47	118,82
<b>5 kinderen en meer</b>	112	105	64	66	68	68	60	56	50	54	49
in % van het totaal	1,85	1,68	1,00	0,95	0,97	0,95	0,85	0,78	0,69	0,72	0,64
wijziging in %		-6,25	-39,05	3,13	3,03	0,00	-11,76	-6,67	-10,71	8,00	-9,26
index 1992 = 100	100	93,75	57,14	58,93	60,71	60,71	53,57	50,00	44,64	48,21	43,75
<b>3 kinderen en meer</b>	395	373	294	364	371	372	368	365	406	441	460
in % van het totaal	6,52	5,99	4,61	5,24	5,30	5,21	5,21	5,10	5,62	5,87	6,01
wijziging in %		-5,57	-21,18	23,81	1,92	0,27	-1,08	-0,82	11,23	8,62	4,31
index 1992 = 100	100	94,43	74,43	92,15	93,92	94,18	93,16	92,41	102,78	111,65	116,46
<b>TOTAAL</b>	6.060	6.232	6.374	6.952	6.997	7.138	7.065	7.160	7.229	7.511	7.652
in % van het totaal	100	100	100	100	100	100	100	100	100	100	100
wijziging in %		2,84	2,28	9,07	0,65	2,02	-1,02	1,34	0,96	3,90	1,88
index 1992 = 100	100	102,84	105,18	114,72	115,46	117,79	116,58	118,15	119,29	123,94	126,27

**TABEL 17**  
**KINDERBIJSLAG VOOR WERKNEMERS**  
**BIJSLAGTREKKENDE GEZINNEN VOLGENS HET AANTAL KINDEREN**  
*Toestand op 31 december*

**I - GEPENSIONEERDEN ART. 42bis KBW**

Gezinnen met	1992	1993	1994	1995	1996	1997	1998	1999	2000	2001	2002
<b>1 kind</b>	4.459	4.318	4.008	3.886	3.751	3.570	3.424	3.277	3.181	3.029	2.985
in % van het totaal	76,72	75,95	74,99	73,42	71,82	70,25	69,19	67,17	65,85	63,38	63,93
wijziging in %		-3,16	-7,18	-3,04	-3,47	-4,83	-4,09	-4,29	-2,93	-4,78	-1,45
index 1992 = 100	100	96,84	89,89	87,15	84,12	80,06	76,79	73,49	71,34	67,93	66,94
<b>2 kinderen</b>	817	819	814	862	908	894	884	950	968	1.027	977
in % van het totaal	14,06	14,41	15,23	16,29	17,38	17,59	17,86	19,47	20,04	21,49	20,93
wijziging in %		0,24	-0,61	5,90	5,34	-1,54	-1,12	7,47	1,89	6,10	-4,87
index 1992 = 100	100	100,24	99,63	105,51	111,14	109,42	108,20	116,28	118,48	125,70	119,58
<b>3 kinderen</b>	270	253	248	272	288	325	355	352	358	389	369
in % van het totaal	4,65	4,45	4,64	5,14	5,51	6,40	7,17	7,21	7,41	8,14	7,90
wijziging in %		-6,30	-1,98	9,68	5,88	12,85	9,23	-0,85	1,70	8,66	-5,14
index 1992 = 100	100	93,70	91,85	100,74	106,67	120,37	131,48	130,37	132,59	144,07	136,67
<b>4 kinderen</b>	133	149	135	130	126	141	137	141	157	178	178
in % van het totaal	2,29	2,62	2,53	2,46	2,41	2,77	2,77	2,89	3,25	3,72	3,81
wijziging in %		12,03	-9,40	-3,70	-3,08	11,90	-2,84	2,92	11,35	13,38	0,00
index 1992 = 100	100	112,03	101,50	97,74	94,74	106,02	103,01	106,02	118,05	133,83	133,83
<b>5 kinderen en meer</b>	133	146	140	143	150	152	149	159	167	156	160
in % van het totaal	2,29	2,57	2,62	2,70	2,87	2,99	3,01	3,26	3,46	3,26	3,43
wijziging in %		9,77	-4,11	2,14	4,90	1,33	-1,97	6,71	5,03	-6,59	2,56
index 1992 = 100	100	109,77	105,26	107,52	112,78	114,29	112,03	119,55	125,56	117,29	120,30
<b>3 kinderen en meer</b>	536	548	523	545	564	618	641	652	682	723	707
in % van het totaal	9,22	9,64	9,78	10,30	10,80	12,16	12,95	13,36	14,12	15,13	15,14
wijziging in %		2,24	-4,56	4,21	3,49	9,57	3,72	1,72	4,60	6,01	-2,21
index 1992 = 100	100	102,24	97,57	101,68	105,22	115,30	119,59	121,64	127,24	134,89	131,90
<b>TOTAAL</b>	5.812	5.685	5.345	5.293	5.223	5.082	4.949	4.879	4.831	4.779	4.669
in % van het totaal	100	100	100	100	100	100	100	100	100	100	100
wijziging in %		-2,19	-5,98	-0,97	-1,32	-2,70	-2,62	-1,41	-0,98	-1,08	-2,30
index 1992 = 100	100	97,81	91,96	91,07	89,87	87,44	85,15	83,95	83,12	82,23	80,33

**TABEL 18**  
**KINDERBIJSLAG VOOR WERKNEMERS**  
**BIJSLAGTREKKENDE GEZINNEN VOLGENS HET AANTAL KINDEREN**  
*Toestand op 31 december*

**J - INVALIDEN (alle schalen)**

Gezinnen met	1992	1993	1994	1995	1996	1997	1998	1999	2000	2001	2002
<b>1 kind</b>	27.300	27.323	27.125	27.471	27.472	27.111	27.815	27.973	27.842	28.452	29.269
in % van het totaal	54,62	54,69	55,02	55,32	54,90	54,98	55,07	54,36	54,20	54,00	54,07
wijziging in %		0,08	-0,72	1,28	0,00	-1,31	2,60	0,57	-0,47	2,19	2,87
index 1992 = 100	100	100,08	99,36	100,63	100,63	99,31	101,89	102,47	101,99	104,22	107,21
<b>2 kinderen</b>	12.479	12.469	12.368	12.471	12.780	12.636	13.021	13.642	13.740	14.314	14.901
in % van het totaal	24,97	24,96	25,09	25,11	25,54	25,63	25,78	26,51	26,75	27,17	27,53
wijziging in %		-0,08	-0,81	0,83	2,48	-1,13	3,05	4,77	0,72	4,18	4,10
index 1992 = 100	100	99,92	99,11	99,94	102,41	101,26	104,34	109,32	110,10	114,70	119,41
<b>3 kinderen</b>	5.422	5.383	5.373	5.346	5.505	5.505	5.710	5.839	5.900	6.043	6.159
in % van het totaal	10,85	10,77	10,90	10,76	11,00	11,16	11,31	11,35	11,49	11,47	11,38
wijziging in %		-0,72	-0,19	-0,50	2,97	0,00	3,72	2,26	1,04	2,42	1,92
index 1992 = 100	100	99,28	99,10	98,60	101,53	101,53	105,31	107,69	108,82	111,45	113,59
<b>4 kinderen</b>	2.633	2.651	2.474	2.506	2.508	2.420	2.380	2.468	2.404	2.421	2.424
in % van het totaal	5,27	5,31	5,02	5,05	5,01	4,91	4,71	4,80	4,68	4,60	4,48
wijziging in %		0,68	-6,68	1,29	0,08	-3,51	-1,65	3,70	-2,59	0,71	0,12
index 1992 = 100	100	100,68	93,96	95,18	95,25	91,91	90,39	93,73	91,30	91,95	92,06
<b>5 kinderen en meer</b>	2.150	2.137	1.960	1.867	1.777	1.639	1.578	1.536	1.480	1.457	1.382
in % van het totaal	4,30	4,28	3,98	3,76	3,55	3,32	3,12	2,98	2,88	2,77	2,55
wijziging in %		-0,60	-8,28	-4,74	-4,82	-7,77	-3,72	-2,66	-3,65	-1,55	-5,15
index 1992 = 100	100	99,40	91,16	86,84	82,65	76,23	73,40	71,44	68,84	67,77	64,28
<b>3 kinderen en meer</b>	10.205	10.171	9.807	9.719	9.790	9.564	9.668	9.843	9.784	9.921	9.965
in % van het totaal	20,42	20,36	19,89	19,57	19,56	19,40	19,14	19,13	19,05	18,83	18,41
wijziging in %		-0,33	-3,58	-0,90	0,73	-2,31	1,09	1,81	-0,60	1,40	0,44
index 1992 = 100	100	99,67	96,10	95,24	95,93	93,72	94,74	96,45	95,87	97,22	97,65
<b>TOTAAL</b>	49.984	49.963	49.300	49.661	50.042	49.311	50.504	51.458	51.366	52.687	54.135
in % van het totaal	100	100	100	100	100	100	100	100	100	100	100
wijziging in %		-0,04	-1,33	0,73	0,77	-1,46	2,42	1,89	-0,18	2,57	2,75
index 1992 = 100	100	99,96	98,63	99,35	100,12	98,65	101,04	102,95	102,76	105,41	108,30

**TABEL 19**  
**KINDERBIJSLAG VOOR WERKNEMERS**  
**BIJSLAGTREKKENDE GEZINNEN VOLGENS HET AANTAL KINDEREN**  
*Toestand op 31 december*

**K - INVALIDEN ART. 40 KBW**

Gezinnen met	1992	1993	1994	1995	1996	1997	1998	1999	2000	2001	2002
<b>1 kind</b>	10.448	10.304	10.085	10.422	10.418	9.938	10.242	10.633	10.608	10.789	11.195
in % van het totaal	56,89	56,79	57,64	58,91	58,37	58,27	57,82	57,11	56,76	56,03	55,71
wijziging in %		-1,38	-2,13	3,34	-0,04	-4,61	3,06	3,82	-0,24	1,71	3,76
index 1992 = 100	100	98,62	96,53	99,75	99,71	95,12	98,03	101,77	101,53	103,26	107,15
<b>2 kinderen</b>	5.103	5.037	4.981	4.907	4.987	4.815	5.060	5.448	5.559	5.791	6.078
in % van het totaal	27,79	27,76	28,47	27,74	27,94	28,23	28,56	29,26	29,74	30,08	30,24
wijziging in %		-1,29	-1,11	-1,49	1,63	-3,45	5,09	7,67	2,04	4,17	4,96
index 1992 = 100	100	98,71	97,61	96,16	97,73	94,36	99,16	106,76	108,94	113,48	119,11
<b>3 kinderen</b>	1.722	1.725	1.655	1.628	1.699	1.610	1.688	1.796	1.796	1.909	2.012
in % van het totaal	9,38	9,51	9,46	9,20	9,52	9,44	9,53	9,65	9,61	9,91	10,01
wijziging in %		0,17	-4,06	-1,63	4,36	-5,24	4,84	6,40	0,00	6,29	5,40
index 1992 = 100	100	100,17	96,11	94,54	98,66	93,50	98,03	104,30	104,30	110,86	116,84
<b>4 kinderen</b>	687	673	531	517	524	494	546	549	538	553	589
in % van het totaal	3,74	3,71	3,03	2,92	2,94	2,90	3,08	2,95	2,88	2,87	2,93
wijziging in %		-2,04	-21,10	-2,64	1,35	-5,73	10,53	0,55	-2,00	2,79	6,51
index 1992 = 100	100	97,96	77,29	75,25	76,27	71,91	79,48	79,91	78,31	80,49	85,74
<b>5 kinderen en meer</b>	406	405	245	218	219	197	178	194	188	213	222
in % van het totaal	2,21	2,23	1,40	1,23	1,23	1,16	1,00	1,04	1,01	1,11	1,10
wijziging in %		-0,25	-39,51	-11,02	0,46	-10,05	-9,64	8,99	-3,09	13,30	4,23
index 1992 = 100	100	99,75	60,34	53,69	53,94	48,52	43,84	47,78	46,31	52,46	54,68
<b>3 kinderen en meer</b>	2.815	2.803	2.431	2.363	2.442	2.301	2.412	2.539	2.522	2.675	2.823
in % van het totaal	15,33	15,45	13,89	13,36	13,68	13,49	13,62	13,64	13,49	13,89	14,05
wijziging in %		-0,43	-13,27	-2,80	3,34	-5,77	4,82	5,27	-0,67	6,07	5,53
index 1992 = 100	100	99,57	86,36	83,94	86,75	81,74	85,68	90,20	89,59	95,03	100,28
<b>TOTAAL</b>	18.366	18.144	17.497	17.692	17.847	17.054	17.714	18.620	18.689	19.255	20.096
in % van het totaal	100	100	100	100	100	100	100	100	100	100	100
wijziging in %		-1,21	-3,57	1,11	0,88	-4,44	3,87	5,11	0,37	3,03	4,37
index 1992 = 100	100	98,79	95,27	96,33	97,17	92,86	96,45	101,38	101,76	104,84	109,42

**TABEL 20**  
**KINDERBIJSLAG VOOR WERKNEMERS**  
**BIJSLAGTREKKENDE GEZINNEN VOLGENS HET AANTAL KINDEREN**  
*Toestand op 31 december*

**L - INVALIDEN 50ter KBW**

Gezinnen met	1992	1993	1994	1995	1996	1997	1998	1999	2000	2001	2002
<b>1 kind</b>	16.852	17.019	17.040	17.049	17.054	17.173	17.573	17.340	17.234	17.663	18.074
in % van het totaal	53,30	53,49	53,58	53,33	52,97	53,24	53,59	52,80	52,74	52,83	53,10
wijziging in %		0,99	0,12	0,05	0,03	0,70	2,33	-1,33	-0,61	2,49	2,33
index 1992 = 100	100	100,99	101,12	101,17	101,20	101,90	104,28	102,90	102,27	104,81	107,25
<b>2 kinderen</b>	7.376	7.432	7.387	7.564	7.793	7.821	7.961	8.194	8.181	8.523	8.823
in % van het totaal	23,33	23,36	23,23	23,66	24,21	24,25	24,28	24,95	25,04	25,49	25,92
wijziging in %		0,76	-0,61	2,40	3,03	0,36	1,79	2,93	-0,16	4,18	3,52
index 1992 = 100	100	100,76	100,15	102,55	105,65	106,03	107,93	111,09	110,91	115,55	119,62
<b>3 kinderen</b>	3.700	3.658	3.718	3.718	3.806	3.895	4.022	4.043	4.104	4.134	4.147
in % van het totaal	11,70	11,50	11,69	11,63	11,82	12,07	12,27	12,31	12,56	12,37	12,18
wijziging in %		-1,14	1,64	0,00	2,37	2,34	3,26	0,52	1,51	0,73	0,31
index 1992 = 100	100	98,86	100,49	100,49	102,86	105,27	108,70	109,27	110,92	111,73	112,08
<b>4 kinderen</b>	1.946	1.978	1.943	1.989	1.984	1.926	1.834	1.919	1.866	1.868	1.835
in % van het totaal	6,15	6,22	6,11	6,22	6,16	5,97	5,59	5,84	5,71	5,59	5,39
wijziging in %		1,64	-1,77	2,37	-0,25	-2,92	-4,78	4,63	-2,76	0,11	-1,77
index 1992 = 100	100	101,64	99,85	102,21	101,95	98,97	94,24	98,61	95,89	95,99	94,30
<b>5 kinderen en meer</b>	1.744	1.732	1.715	1.649	1.558	1.442	1.400	1.342	1.292	1.244	1.160
in % van het totaal	5,52	5,44	5,39	5,16	4,84	4,47	4,27	4,09	3,95	3,72	3,41
wijziging in %		-0,69	-0,98	-3,85	-5,52	-7,45	-2,91	-4,14	-3,73	-3,72	-6,75
index 1992 = 100	100	99,31	98,34	94,55	89,33	82,68	80,28	76,95	74,08	71,33	66,51
<b>3 kinderen en meer</b>	7.390	7.368	7.376	7.356	7.348	7.263	7.256	7.304	7.262	7.246	7.142
in % van het totaal	23,37	23,16	23,19	23,01	22,82	22,52	22,13	22,24	22,22	21,67	20,98
wijziging in %		-0,30	0,11	-0,27	-0,11	-1,16	-0,10	0,66	-0,58	-0,22	-1,44
index 1992 = 100	100	99,70	99,81	99,54	99,43	98,28	98,19	98,84	98,27	98,05	96,64
<b>TOTAAL</b>	31.618	31.819	31.803	31.969	32.195	32.257	32.790	32.838	32.677	33.432	34.039
in % van het totaal	100	100	100	100	100	100	100	100	100	100	100
wijziging in %		0,64	-0,05	0,52	0,71	0,19	1,65	0,15	-0,49	2,31	1,82
index 1992 = 100	100	100,64	100,59	101,11	101,82	102,02	103,71	103,86	103,35	105,74	107,66

**TABEL 21**  
**KINDERBIJSLAG VOOR WERKNEMERS**  
**BIJSLAGTREKKENDE GEZINNEN VOLGENS HET AANTAL KINDEREN**  
*Toestand op 31 december*

**M - WEZEN (alle schalen)**

Gezinnen met	1992	1993	1994	1995	1996	1997	1998	1999	2000	2001	2002
<b>1 kind</b>	31.728	31.761	31.731	31.732	31.682	31.413	31.599	31.040	30.683	30.291	30.468
in % van het totaal	76,10	76,33	76,55	76,66	76,76	76,58	77,55	77,27	77,20	77,07	76,87
wijziging in %		0,10	-0,09	0,00	-0,16	-0,85	0,59	-1,77	-1,15	-1,28	0,58
index 1992 = 100	100	100,10	100,01	100,01	99,86	99,01	99,59	97,83	96,71	95,47	96,03
<b>2 kinderen</b>	7.264	7.226	7.058	6.997	6.988	7.019	6.720	6.700	6.635	6.600	6.686
in % van het totaal	17,42	17,37	17,03	16,90	16,93	17,11	16,49	16,68	16,69	16,79	16,87
wijziging in %		-0,52	-2,32	-0,86	-0,13	0,44	-4,26	-0,30	-0,97	-0,53	1,30
index 1992 = 100	100	99,48	97,16	96,32	96,20	96,63	92,51	92,24	91,34	90,86	92,04
<b>3 kinderen</b>	1.917	1.864	1.907	1.902	1.887	1.860	1.749	1.749	1.739	1.743	1.799
in % van het totaal	4,60	4,48	4,60	4,59	4,57	4,53	4,29	4,35	4,38	4,43	4,54
wijziging in %		-2,76	2,31	-0,26	-0,79	-1,43	-5,97	0,00	-0,57	0,23	3,21
index 1992 = 100	100	97,24	99,48	99,22	98,44	97,03	91,24	91,24	90,71	90,92	93,84
<b>4 kinderen</b>	532	514	505	509	488	498	479	485	493	479	501
in % van het totaal	1,28	1,24	1,22	1,23	1,18	1,21	1,18	1,21	1,24	1,22	1,26
wijziging in %		-3,38	-1,75	0,79	-4,13	2,05	-3,82	1,25	1,65	-2,84	4,59
index 1992 = 100	100	96,62	94,92	95,68	91,73	93,61	90,04	91,17	92,67	90,04	94,17
<b>5 kinderen en meer</b>	254	245	248	255	230	231	202	195	197	192	182
in % van het totaal	0,61	0,59	0,60	0,62	0,56	0,56	0,50	0,49	0,50	0,49	0,46
wijziging in %		-3,54	1,22	2,82	-9,80	0,43	-12,55	-3,47	1,03	-2,54	-5,21
index 1992 = 100	100	96,46	97,64	100,39	90,55	90,94	79,53	76,77	77,56	75,59	71,65
<b>3 kinderen en meer</b>	2.703	2.623	2.660	2.666	2.605	2.589	2.430	2.429	2.429	2.414	2.482
in % van het totaal	6,48	6,30	6,42	6,44	6,31	6,31	5,96	6,05	6,11	6,14	6,26
wijziging in %		-2,96	1,41	0,23	-2,29	-0,61	-6,14	-0,04	0,00	-0,62	2,82
index 1992 = 100	100	97,04	98,41	98,63	96,37	95,78	89,90	89,86	89,86	89,31	91,82
<b>TOTAAL</b>	41.695	41.610	41.449	41.395	41.275	41.021	40.749	40.169	39.747	39.305	39.636
in % van het totaal	100	100	100	100	100	100	100	100	100	100	100
wijziging in %		-0,20	-0,39	-0,13	-0,29	-0,62	-0,66	-1,42	-1,05	-1,11	0,84
index 1992 = 100	100	99,80	99,41	99,28	98,99	98,38	97,73	96,34	95,33	94,27	95,06



**TABEL 22**  
**KINDERBIJSLAG VOOR WERKNEMERS**  
**BIJSLAGTREKKENDE GEZINNEN VOLGENS HET AANTAL KINDEREN**  
*Toestand op 31 december*

**N - WEZEN ART. 40 KBW**

Gezinnen met	1992	1993	1994	1995	1996	1997	1998	1999	2000	2001	2002
<b>1 kind</b>	3.146	3.170	3.352	3.400	3.533	3.465	3.549	3.467	3.504	3.391	3.438
in % van het totaal	72,02	72,11	72,57	72,46	72,01	71,33	72,61	72,67	73,51	72,97	72,23
wijziging in %		0,76	5,74	1,43	3,91	-1,92	2,42	-2,31	1,07	-3,22	1,39
index 1992 = 100	100	100,76	106,55	108,07	112,30	110,14	112,81	110,20	111,38	107,79	109,28
<b>2 kinderen</b>	900	904	931	959	1.052	1.060	1.027	1.013	976	993	1.019
in % van het totaal	20,60	20,56	20,16	20,44	21,44	21,82	21,01	21,23	20,47	21,37	21,41
wijziging in %		0,44	2,99	3,01	9,70	0,76	-3,11	-1,36	-3,65	1,74	2,62
index 1992 = 100	100	100,44	103,44	106,56	116,89	117,78	114,11	112,56	108,44	110,33	113,22
<b>3 kinderen</b>	241	232	241	245	241	244	227	206	206	196	225
in % van het totaal	5,52	5,28	5,22	5,22	4,91	5,02	4,64	4,32	4,32	4,22	4,73
wijziging in %		-3,73	3,88	1,66	-1,63	1,24	-6,97	-9,25	0,00	-4,85	14,80
index 1992 = 100	100	96,27	100,00	101,66	100,00	101,24	94,19	85,48	85,48	81,33	93,36
<b>4 kinderen</b>	58	65	69	65	57	65	66	64	60	48	58
in % van het totaal	1,33	1,48	1,49	1,39	1,16	1,34	1,35	1,34	1,26	1,03	1,22
wijziging in %		12,07	6,15	-5,80	-12,31	14,04	1,54	-3,03	-6,25	-20,00	20,83
index 1992 = 100	100	112,07	118,97	112,07	98,28	112,07	113,79	110,34	103,45	82,76	100,00
<b>5 kinderen en meer</b>	23	25	26	23	23	24	19	21	21	19	20
in % van het totaal	0,53	0,57	0,56	0,49	0,47	0,49	0,39	0,44	0,44	0,41	0,42
wijziging in %		8,70	4,00	-11,54	0,00	4,35	-20,83	10,53	0,00	-9,52	5,26
index 1992 = 100	100	108,70	113,04	100,00	100,00	104,35	82,61	91,30	91,30	82,61	86,96
<b>3 kinderen en meer</b>	322	322	336	333	321	333	312	291	287	263	303
in % van het totaal	7,37	7,32	7,27	7,10	6,54	6,85	6,38	6,10	6,02	5,66	6,37
wijziging in %		0,00	4,35	-0,89	-3,60	3,74	-6,31	-6,73	-1,37	-8,36	15,21
index 1992 = 100	100	100,00	104,35	103,42	99,69	103,42	96,89	90,37	89,13	81,68	94,10
<b>TOTAAL</b>	4.368	4.396	4.619	4.692	4.906	4.858	4.888	4.771	4.767	4.647	4.760
in % van het totaal	100	100	100	100	100	100	100	100	100	100	100
wijziging in %		0,64	5,07	1,58	4,56	-0,98	0,62	-2,39	-0,08	-2,52	2,43
index 1992 = 100	100	100,64	105,75	107,42	112,32	111,22	111,90	109,23	109,13	106,39	108,97

**TABEL 23**  
**KINDERBIJSLAG VOOR WERKNEMERS**  
**BIJSLAGTREKKENDE GEZINNEN VOLGENS HET AANTAL KINDEREN**  
*Toestand op 31 december*

**O - WEZEN ART. 50bis KBW**

Gezinnen met	1992	1993	1994	1995	1996	1997	1998	1999	2000	2001	2002
<b>1 kind</b>	28.582	28.591	28.379	28.332	28.149	27.948	28.050	27.573	27.179	26.900	27.030
in % van het totaal	76,57	76,83	77,05	77,19	77,40	77,28	78,22	77,89	77,70	77,62	77,50
wijziging in %		0,03	-0,74	-0,17	-0,65	-0,71	0,36	-1,70	-1,43	-1,03	0,48
index 1992 = 100	100	100,03	99,29	99,13	98,49	97,78	98,14	96,47	95,09	94,12	94,57
<b>2 kinderen</b>	6.364	6.322	6.127	6.038	5.936	5.959	5.693	5.687	5.659	5.607	5.667
in % van het totaal	17,05	16,99	16,64	16,45	16,32	16,48	15,88	16,07	16,18	16,18	16,25
wijziging in %		-0,66	-3,08	-1,45	-1,69	0,39	-4,46	-0,11	-0,49	-0,92	1,07
index 1992 = 100	100	99,34	96,28	94,88	93,27	93,64	89,46	89,36	88,92	88,10	89,05
<b>3 kinderen</b>	1.676	1.632	1.666	1.657	1.646	1.616	1.522	1.543	1.533	1.547	1.574
in % van het totaal	4,49	4,39	4,52	4,51	4,53	4,47	4,24	4,36	4,38	4,46	4,51
wijziging in %		-2,63	2,08	-0,54	-0,66	-1,82	-5,82	1,38	-0,65	0,91	1,75
index 1992 = 100	100	97,37	99,40	98,87	98,21	96,42	90,81	92,06	91,47	92,30	93,91
<b>4 kinderen</b>	474	449	436	444	431	433	413	421	433	431	443
in % van het totaal	1,27	1,21	1,18	1,21	1,19	1,20	1,15	1,19	1,24	1,24	1,27
wijziging in %		-5,27	-2,90	1,83	-2,93	0,46	-4,62	1,94	2,85	-0,46	2,78
index 1992 = 100	100	94,73	91,98	93,67	90,93	91,35	87,13	88,82	91,35	90,93	93,46
<b>5 kinderen en meer</b>	231	220	222	232	207	207	183	174	176	173	162
in % van het totaal	0,62	0,59	0,60	0,63	0,57	0,57	0,51	0,49	0,50	0,50	0,46
wijziging in %		-4,76	0,91	4,50	-10,78	0,00	-11,59	-4,92	1,15	-1,70	-6,36
index 1992 = 100	100	95,24	96,10	100,43	89,61	89,61	79,22	75,32	76,19	74,89	70,13
<b>3 kinderen en meer</b>	2.381	2.301	2.324	2.333	2.284	2.256	2.118	2.138	2.142	2.151	2.179
in % van het totaal	6,38	6,18	6,31	6,36	6,28	6,24	5,91	6,04	6,12	6,21	6,25
wijziging in %		-3,36	1,00	0,39	-2,10	-1,23	-6,12	0,94	0,19	0,42	1,30
index 1992 = 100	100	96,64	97,61	97,98	95,93	94,75	88,95	89,79	89,96	90,34	91,52
<b>TOTAAL</b>	37.327	37.214	36.830	36.703	36.369	36.163	35.861	35.398	34.980	34.658	34.876
in % van het totaal	100	100	100	100	100	100	100	100	100	100	100
wijziging in %		-0,30	-1,03	-0,34	-0,91	-0,57	-0,84	-1,29	-1,18	-0,92	0,63
index 1992 = 100	100	99,70	98,67	98,33	97,43	96,88	96,07	94,83	93,71	92,85	93,43

**TABEL 24**  
**KINDERBIJSLAG VOOR WERKNEMERS**  
**BIJSLAGTREKKENDE GEZINNEN VOLGENS HET AANTAL KINDEREN**  
*Toestand op 31 december*

**P - TOTAAL GEWONE SCHALEN**

Gezinnen met	1992	1993	1994	1995	1996	1997	1998	1999	2000	2001	2002
<b>1 kind</b>	400.287	393.809	391.892	391.715	385.310	380.632	382.885	384.774	386.071	385.994	387.792
in % van het totaal	46,17	45,62	45,38	45,31	44,89	44,66	44,73	44,79	44,83	44,82	44,85
wijziging in %		-1,62	-0,49	-0,05	-1,64	-1,21	0,59	0,49	0,34	-0,02	0,47
index 1992 = 100	100	98,38	97,90	97,86	96,26	95,09	95,65	96,12	96,45	96,43	96,88
<b>2 kinderen</b>	329.313	331.103	332.142	332.622	332.896	332.086	333.023	333.696	334.076	334.496	337.008
in % van het totaal	37,98	38,36	38,46	38,47	38,78	38,96	38,90	38,85	38,79	38,84	38,98
wijziging in %		0,54	0,31	0,14	0,08	-0,24	0,28	0,20	0,11	0,13	0,75
index 1992 = 100	100	100,54	100,86	101,00	101,09	100,84	101,13	101,33	101,45	101,57	102,34
<b>3 kinderen</b>	101.947	102.945	104.058	104.905	105.171	105.251	105.996	106.369	106.898	106.805	106.351
in % van het totaal	11,76	11,93	12,05	12,13	12,25	12,35	12,38	12,38	12,41	12,40	12,30
wijziging in %		0,98	1,08	0,81	0,25	0,08	0,71	0,35	0,50	-0,09	-0,43
index 1992 = 100	100	100,98	102,07	102,90	103,16	103,24	103,97	104,34	104,86	104,77	104,32
<b>4 kinderen</b>	25.293	25.555	25.741	25.855	25.748	25.454	25.614	25.750	25.743	25.827	25.572
in % van het totaal	2,92	2,96	2,98	2,99	3,00	2,99	2,99	3,00	2,99	3,00	2,96
wijziging in %		1,04	0,73	0,44	-0,41	-1,14	0,63	0,53	-0,03	0,33	-0,99
index 1992 = 100	100	101,04	101,77	102,22	101,80	100,64	101,27	101,81	101,78	102,11	101,10
<b>5 kinderen en meer</b>	10.140	9.816	9.775	9.465	9.210	8.940	8.548	8.455	8.407	8.138	7.864
in % van het totaal	1,17	1,14	1,13	1,09	1,07	1,05	1,00	0,98	0,98	0,94	0,91
wijziging in %		-3,20	-0,42	-3,17	-2,69	-2,93	-4,38	-1,09	-0,57	-3,20	-3,37
index 1992 = 100	100	96,80	96,40	93,34	90,83	88,17	84,30	83,38	82,91	80,26	77,55
<b>3 kinderen en meer</b>	137.380	138.316	139.574	140.225	140.129	139.645	140.158	140.574	141.048	140.770	139.787
in % van het totaal	15,85	16,02	16,16	16,22	16,33	16,38	16,37	16,36	16,38	16,34	16,17
wijziging in %		0,68	0,91	0,47	-0,07	-0,35	0,37	0,30	0,34	-0,20	-0,70
index 1992 = 100	100	100,68	101,60	102,07	102,00	101,65	102,02	102,32	102,67	102,47	101,75
<b>TOTAAL</b>	866.980	863.228	863.608	864.562	858.335	852.363	856.066	859.044	861.195	861.260	864.587
in % van het totaal	100	100	100	100	100	100	100	100	100	100	100
wijziging in %		-0,43	0,04	0,11	-0,72	-0,70	0,43	0,35	0,25	0,01	0,39
index 1992 = 100	100	99,57	99,61	99,72	99,00	98,31	98,74	99,08	99,33	99,34	99,72

**TABEL 25**  
**KINDERBIJSLAG VOOR WERKNEMERS**  
**BIJSLAGTREKKENDE GEZINNEN VOLGENS HET AANTAL KINDEREN**  
*Toestand op 31 december*

**Q - TOTAAL VERHOOGDE SCHALEN**

Gezinnen met	1992	1993	1994	1995	1996	1997	1998	1999	2000	2001	2002
<b>1 kind</b>	91.526	95.467	94.862	95.608	99.262	102.172	101.352	99.239	97.932	98.224	101.477
in % van het totaal	59,04	58,58	58,25	57,61	56,99	56,47	56,67	56,30	56,08	56,02	55,92
wijziging in %		4,31	-0,63	0,79	3,82	2,93	-0,80	-2,08	-1,32	0,30	3,31
index 1992 = 100	100	104,31	103,64	104,46	108,45	111,63	110,74	108,43	107,00	107,32	110,87
<b>2 kinderen</b>	36.340	38.693	39.061	40.403	43.165	45.400	44.837	44.568	44.560	45.027	46.961
in % van het totaal	23,44	23,74	23,99	24,35	24,78	25,09	25,07	25,29	25,52	25,68	25,88
wijziging in %		6,47	0,95	3,44	6,84	5,18	-1,24	-0,60	-0,02	1,05	4,30
index 1992 = 100	100	106,47	107,49	111,18	118,78	124,93	123,38	122,64	122,62	123,90	129,23
<b>3 kinderen</b>	14.693	15.683	15.938	16.578	17.995	19.219	18.969	18.921	18.935	19.137	20.055
in % van het totaal	9,48	9,62	9,79	9,99	10,33	10,62	10,61	10,73	10,84	10,91	11,05
wijziging in %		6,74	1,63	4,02	8,55	6,80	-1,30	-0,25	0,07	1,07	4,80
index 1992 = 100	100	106,74	108,47	112,83	122,47	130,80	129,10	128,78	128,87	130,25	136,49
<b>4 kinderen</b>	6.636	6.944	6.926	7.252	7.640	7.997	7.714	7.807	7.774	7.764	7.956
in % van het totaal	4,28	4,26	4,25	4,37	4,39	4,42	4,31	4,43	4,45	4,43	4,38
wijziging in %		4,64	-0,26	4,71	5,35	4,67	-3,54	1,21	-0,42	-0,13	2,47
index 1992 = 100	100	104,64	104,37	109,28	115,13	120,51	116,24	117,65	117,15	117,00	119,89
<b>5 kinderen en meer</b>	5.818	6.177	6.055	6.112	6.127	6.146	5.972	5.723	5.413	5.192	5.006
in % van het totaal	3,75	3,79	3,72	3,68	3,52	3,40	3,34	3,25	3,10	2,96	2,76
wijziging in %		6,17	-1,98	0,94	0,25	0,31	-2,83	-4,17	-5,42	-4,08	-3,58
index 1992 = 100	100	106,17	104,07	105,05	105,31	105,64	102,65	98,37	93,04	89,24	86,04
<b>3 kinderen en meer</b>	27.147	28.804	28.919	29.942	31.762	33.362	32.655	32.451	32.122	32.093	33.017
in % van het totaal	17,51	17,68	17,76	18,04	18,23	18,44	18,26	18,41	18,40	18,30	18,20
wijziging in %		6,10	0,40	3,54	6,08	5,04	-2,12	-0,62	-1,01	-0,09	2,88
index 1992 = 100	100	106,10	106,53	110,30	117,00	122,89	120,29	119,54	118,33	118,22	121,62
<b>TOTAAL</b>	155.013	162.964	162.842	165.953	174.189	180.934	178.844	176.258	174.614	175.344	181.455
in % van het totaal	100	100	100	100	100	100	100	100	100	100	100
wijziging in %		5,13	-0,07	1,91	4,96	3,87	-1,16	-1,45	-0,93	0,42	3,49
index 1992 = 100	100	105,13	105,05	107,06	112,37	116,72	115,37	113,71	112,64	113,12	117,06

**TABEL 26**  
**KINDERBIJSLAG VOOR WERKNEMERS**  
**RECHTGEVENDE KINDEREN PER CATEGORIE VAN RECHT EN VAN SCHAAL**

*Toestand op 31 december*

**A. BESTANDEN IN ABSOLUTE CIJFERS**

	1992	1993	1994	1995	1996	1997	1998	1999	2000	2001	2002
<b>Arbeidsprestaties</b>	<b>1.363.405</b>	<b>1.355.269</b>	<b>1.354.740</b>	<b>1.356.426</b>	<b>1.354.662</b>	<b>1.349.518</b>	<b>1.357.053</b>	<b>1.363.640</b>	<b>1.375.577</b>	<b>1.377.593</b>	<b>1.369.276</b>
Werklozen < 6 maanden	29.895	29.988	29.815	31.089	30.201	31.535	25.852	26.657	22.901	24.002	29.419
Werklozen > 6 maanden Art. 40	84.976	92.522	99.002	97.044	91.847	87.904	89.690	84.907	79.625	74.265	78.044
Werklozen > 6 maanden Art. 42bis	150.851	165.875	167.030	173.960	189.339	202.573	198.215	194.254	191.739	191.440	200.259
<b>Totaal Werklozen</b>	<b>265.722</b>	<b>288.385</b>	<b>295.847</b>	<b>302.093</b>	<b>311.387</b>	<b>322.012</b>	<b>313.757</b>	<b>305.818</b>	<b>294.265</b>	<b>289.707</b>	<b>307.722</b>
Gepensioneerden Art. 40	7.999	8.105	7.970	8.835	8.857	9.076	8.945	9.074	9.236	9.698	9.935
Gepensioneerden Art. 42bis	8.251	8.196	7.749	7.782	7.801	7.766	7.652	7.704	7.767	7.838	7.646
<b>Totaal Gepensioneerden</b>	<b>16.250</b>	<b>16.301</b>	<b>15.719</b>	<b>16.617</b>	<b>16.658</b>	<b>16.842</b>	<b>16.597</b>	<b>16.778</b>	<b>17.003</b>	<b>17.536</b>	<b>17.581</b>
Invaliden Art. 40	30.846	30.543	28.506	28.400	28.782	27.471	28.611	30.181	30.303	31.480	32.972
Invaliden Art. 50ter	60.776	61.014	60.747	60.882	61.063	60.519	60.950	61.237	60.759	61.662	62.070
<b>Totaal Invaliden</b>	<b>91.622</b>	<b>91.557</b>	<b>89.253</b>	<b>89.282</b>	<b>89.845</b>	<b>87.990</b>	<b>89.561</b>	<b>91.418</b>	<b>91.062</b>	<b>93.142</b>	<b>95.042</b>
Wezen Art. 40	6.023	6.071	6.361	6.456	6.724	6.717	6.657	6.487	6.431	6.258	6.486
Wezen Art. 50bis	49.573	49.191	48.625	48.463	47.842	47.613	46.669	46.206	45.795	45.420	45.749
<b>Totaal Wezen</b>	<b>55.596</b>	<b>55.262</b>	<b>54.986</b>	<b>54.919</b>	<b>54.566</b>	<b>54.330</b>	<b>53.326</b>	<b>52.693</b>	<b>52.226</b>	<b>51.678</b>	<b>52.235</b>
<b>ALLE CATEGORIEËN</b>	<b>1.792.595</b>	<b>1.806.774</b>	<b>1.810.545</b>	<b>1.819.337</b>	<b>1.827.118</b>	<b>1.830.692</b>	<b>1.830.294</b>	<b>1.830.347</b>	<b>1.830.133</b>	<b>1.829.656</b>	<b>1.841.856</b>
<b>Totaal Art. 40</b>	<b>1.523.144</b>	<b>1.522.498</b>	<b>1.526.394</b>	<b>1.528.250</b>	<b>1.521.073</b>	<b>1.512.221</b>	<b>1.516.808</b>	<b>1.520.946</b>	<b>1.524.073</b>	<b>1.523.296</b>	<b>1.526.132</b>
Totaal Art. 42bis	159.102	174.071	174.779	181.742	197.140	210.339	205.867	201.958	199.506	199.278	207.905
<b>Totaal verhoogde schalen</b>	<b>269.451</b>	<b>284.276</b>	<b>284.151</b>	<b>291.087</b>	<b>306.045</b>	<b>318.471</b>	<b>313.486</b>	<b>309.401</b>	<b>306.060</b>	<b>306.360</b>	<b>315.724</b>

**TABEL 27**  
**KINDERBIJSLAG VOOR WERKNEMERS**  
**RECHTGEVENDE KINDEREN PER CATEGORIE VAN RECHT EN VAN SCHAAL**

*Toestand op 31 december*

**B. VERDELING IN PERCENTAGES**

	1992	1993	1994	1995	1996	1997	1998	1999	2000	2001	2002
<b>Arbeidsprestaties</b>	<b>76,06</b>	<b>75,01</b>	<b>74,82</b>	<b>74,56</b>	<b>74,14</b>	<b>73,72</b>	<b>74,14</b>	<b>74,50</b>	<b>75,16</b>	<b>75,29</b>	<b>74,34</b>
Werklozen < 6 maanden	1,67	1,66	1,65	1,71	1,65	1,72	1,41	1,46	1,25	1,31	1,60
Werklozen > 6 maanden Art. 40	4,74	5,12	5,47	5,33	5,03	4,80	4,90	4,64	4,35	4,06	4,24
Werklozen > 6 maanden Art. 42bis	8,42	9,18	9,23	9,56	10,36	11,07	10,83	10,61	10,48	10,46	10,87
<b>Totaal Werklozen</b>	<b>14,82</b>	<b>15,96</b>	<b>16,34</b>	<b>16,60</b>	<b>17,04</b>	<b>17,59</b>	<b>17,14</b>	<b>16,71</b>	<b>16,08</b>	<b>15,83</b>	<b>16,71</b>
Gepensioneerden Art. 40	0,45	0,45	0,44	0,49	0,48	0,50	0,49	0,50	0,50	0,53	0,54
Gepensioneerden Art. 42bis	0,46	0,45	0,43	0,43	0,43	0,42	0,42	0,42	0,42	0,43	0,42
<b>Totaal Gepensioneerden</b>	<b>0,91</b>	<b>0,90</b>	<b>0,87</b>	<b>0,91</b>	<b>0,91</b>	<b>0,92</b>	<b>0,91</b>	<b>0,92</b>	<b>0,93</b>	<b>0,96</b>	<b>0,95</b>
Invaliden Art. 40	1,72	1,69	1,57	1,56	1,58	1,50	1,56	1,65	1,66	1,72	1,79
Invaliden Art. 50ter	3,39	3,38	3,36	3,35	3,34	3,31	3,33	3,35	3,32	3,37	3,37
<b>Totaal Invaliden</b>	<b>5,11</b>	<b>5,07</b>	<b>4,93</b>	<b>4,91</b>	<b>4,92</b>	<b>4,81</b>	<b>4,89</b>	<b>4,99</b>	<b>4,98</b>	<b>5,09</b>	<b>5,16</b>
Wezen Art. 40	0,34	0,34	0,35	0,35	0,37	0,37	0,36	0,35	0,35	0,34	0,35
Wezen Art. 50bis	2,77	2,72	2,69	2,66	2,62	2,60	2,55	2,52	2,50	2,48	2,48
<b>Totaal Wezen</b>	<b>3,10</b>	<b>3,06</b>	<b>3,04</b>	<b>3,02</b>	<b>2,99</b>	<b>2,97</b>	<b>2,91</b>	<b>2,88</b>	<b>2,85</b>	<b>2,82</b>	<b>2,84</b>
<b>ALLE CATEGORIEËN</b>	<b>100,-</b>	<b>100,-</b>	<b>100,-</b>	<b>100,-</b>	<b>100,-</b>	<b>100,-</b>	<b>100,-</b>	<b>100,-</b>	<b>100,-</b>	<b>100,-</b>	<b>100,-</b>
<b>Totaal Art. 40</b>	<b>84,97</b>	<b>84,27</b>	<b>84,31</b>	<b>84,00</b>	<b>83,25</b>	<b>82,60</b>	<b>82,87</b>	<b>83,10</b>	<b>83,28</b>	<b>83,26</b>	<b>82,86</b>
Totaal Art. 42bis	8,88	9,63	9,65	9,99	10,79	11,49	11,25	11,03	10,90	10,89	11,29
<b>Totaal verhoogde schalen</b>	<b>15,03</b>	<b>15,73</b>	<b>15,69</b>	<b>16,00</b>	<b>16,75</b>	<b>17,40</b>	<b>17,13</b>	<b>16,90</b>	<b>16,72</b>	<b>16,74</b>	<b>17,14</b>

**TABEL 28**  
**KINDERBIJSLAG VOOR WERKNEMERS**  
**RECHTGEVENDE KINDEREN PER CATEGORIE VAN RECHT EN VAN SCHAAL**

*Toestand op 31 december*

**C. JAARLIJKSE WIJZIGINGEN IN ABSOLUTE CIJFERS**

	1992-93	1993-94	1994-95	1995-96	1996-97	1997-98	1998-99	1999-00	2000-01	2001-02	1992-02
<b>Arbeidsprestaties</b>	<b>-8.136</b>	<b>-529</b>	<b>1.686</b>	<b>-1.764</b>	<b>-5.144</b>	<b>7.535</b>	<b>6.587</b>	<b>11.937</b>	<b>2.016</b>	<b>-8.317</b>	<b>5.871</b>
Werklozen < 6 maanden	93	-173	1.274	-888	1.334	-5.683	805	-3.756	1.101	5.417	-476
Werklozen > 6 maanden Art. 40	7.546	6.480	-1.958	-5.197	-3.943	1.786	-4.783	-5.282	-5.360	3.779	-6.932
Werklozen > 6 maanden Art. 42bis	15.024	1.155	6.930	15.379	13.234	-4.358	-3.961	-2.515	-299	8.819	49.408
<b>Totaal Werklozen</b>	<b>22.663</b>	<b>7.462</b>	<b>6.246</b>	<b>9.294</b>	<b>10.625</b>	<b>-8.255</b>	<b>-7.939</b>	<b>-11.553</b>	<b>-4.558</b>	<b>18.015</b>	<b>42.000</b>
Gepensioneerden Art. 40	106	-135	865	22	219	-131	129	162	462	237	1.936
Gepensioneerden Art. 42bis	-55	-447	33	19	-35	-114	52	63	71	-192	-605
<b>Totaal Gepensioneerd</b>	<b>51</b>	<b>-582</b>	<b>898</b>	<b>41</b>	<b>184</b>	<b>-245</b>	<b>181</b>	<b>225</b>	<b>533</b>	<b>45</b>	<b>1.331</b>
Invaliden Art. 40	-303	-2.037	-106	382	-1.311	1.140	1.570	122	1.177	1.492	2.126
Invaliden Art. 50ter	238	-267	135	181	-544	431	287	-478	903	408	1.294
<b>Totaal Invaliden</b>	<b>-65</b>	<b>-2.304</b>	<b>29</b>	<b>563</b>	<b>-1.855</b>	<b>1.571</b>	<b>1.857</b>	<b>-356</b>	<b>2.080</b>	<b>1.900</b>	<b>3.420</b>
Wezen Art. 40	48	290	95	268	-7	-60	-170	-56	-173	228	463
Wezen Art. 50bis	-382	-566	-162	-621	-229	-944	-463	-411	-375	329	-3.824
<b>Totaal Wezen</b>	<b>-334</b>	<b>-276</b>	<b>-67</b>	<b>-353</b>	<b>-236</b>	<b>-1.004</b>	<b>-633</b>	<b>-467</b>	<b>-548</b>	<b>557</b>	<b>-3.361</b>
<b>ALLE CATEGORIEËN</b>	<b>14.179</b>	<b>3.771</b>	<b>8.792</b>	<b>7.781</b>	<b>3.574</b>	<b>-398</b>	<b>53</b>	<b>-214</b>	<b>-477</b>	<b>12.200</b>	<b>49.261</b>
<b>Totaal Art. 40</b>	<b>-646</b>	<b>3.896</b>	<b>1.856</b>	<b>-7.177</b>	<b>-8.852</b>	<b>4.587</b>	<b>4.138</b>	<b>3.127</b>	<b>-777</b>	<b>2.836</b>	<b>2.988</b>
Totaal Art. 42bis	14.969	708	6.963	15.398	13.199	-4.472	-3.909	-2.452	-228	8.627	48.803
<b>Totaal verhoogde schalen</b>	<b>14.825</b>	<b>-125</b>	<b>6.936</b>	<b>14.958</b>	<b>12.426</b>	<b>-4.985</b>	<b>-4.085</b>	<b>-3.341</b>	<b>300</b>	<b>9.364</b>	<b>46.273</b>

**TABEL 29**  
**KINDERBIJSLAG VOOR WERKNEMERS**  
**RECHTGEVENDE KINDEREN PER CATEGORIE VAN RECHT EN VAN SCHAAL**

*Toestand op 31 december*

**D. JAARLIJKSE WIJZIGINGEN IN PERCENTAGES**

	1992-93	1993-94	1994-95	1995-96	1996-97	1997-98	1998-99	1999-00	2000-01	2001-02	1992-02
<b>Arbeidsprestaties</b>	<b>-0,60</b>	<b>-0,04</b>	<b>0,12</b>	<b>-0,13</b>	<b>-0,38</b>	<b>0,56</b>	<b>0,49</b>	<b>0,88</b>	<b>0,15</b>	<b>-0,60</b>	<b>0,43</b>
Werklozen < 6 maanden	0,31	-0,58	4,27	-2,86	4,42	-18,02	3,11	-14,09	4,81	22,57	-1,59
Werklozen > 6 maanden Art. 40	8,88	7,00	-1,98	-5,36	-4,29	2,03	-5,33	-6,22	-6,73	5,09	-8,16
Werklozen > 6 maanden Art. 42bis	9,96	0,70	4,15	8,84	6,99	-2,15	-2,00	-1,29	-0,16	4,61	32,75
<b>Totaal Werklozen</b>	<b>8,53</b>	<b>2,59</b>	<b>2,11</b>	<b>3,08</b>	<b>3,41</b>	<b>-2,56</b>	<b>-2,53</b>	<b>-3,78</b>	<b>-1,55</b>	<b>6,22</b>	<b>15,81</b>
Gepensioneerden Art. 40	1,33	-1,67	10,85	0,25	2,47	-1,44	1,44	1,79	5,00	2,44	24,20
Gepensioneerden Art. 42bis	-0,67	-5,45	0,43	0,24	-0,45	-1,47	0,68	0,82	0,91	-2,45	-7,33
<b>Totaal Gepensioneerden</b>	<b>0,31</b>	<b>-3,57</b>	<b>5,71</b>	<b>0,25</b>	<b>1,10</b>	<b>-1,45</b>	<b>1,09</b>	<b>1,34</b>	<b>3,13</b>	<b>0,26</b>	<b>8,19</b>
Invaliden Art. 40	-0,98	-6,67	-0,37	1,35	-4,55	4,15	5,49	0,40	3,88	4,74	6,89
Invaliden Art. 50ter	0,39	-0,44	0,22	0,30	-0,89	0,71	0,47	-0,78	1,49	0,66	2,13
<b>Totaal Invaliden</b>	<b>-0,07</b>	<b>-2,52</b>	<b>0,03</b>	<b>0,63</b>	<b>-2,06</b>	<b>1,79</b>	<b>2,07</b>	<b>-0,39</b>	<b>2,28</b>	<b>2,04</b>	<b>3,73</b>
Wezen Art. 40	0,80	4,78	1,49	4,15	-0,10	-0,89	-2,55	-0,86	-2,69	3,64	7,69
Wezen Art. 50bis	-0,77	-1,15	-0,33	-1,28	-0,48	-1,98	-0,99	-0,89	-0,82	0,72	-7,71
<b>Totaal Wezen</b>	<b>-0,60</b>	<b>-0,50</b>	<b>-0,12</b>	<b>-0,64</b>	<b>-0,43</b>	<b>-1,85</b>	<b>-1,19</b>	<b>-0,89</b>	<b>-1,05</b>	<b>1,08</b>	<b>-6,05</b>
<b>ALLE CATEGORIEËN</b>	<b>0,79</b>	<b>0,21</b>	<b>0,49</b>	<b>0,43</b>	<b>0,20</b>	<b>-0,02</b>	<b>0,00</b>	<b>-0,01</b>	<b>-0,03</b>	<b>0,67</b>	<b>2,75</b>
<b>Totaal Art. 40</b>	<b>-0,04</b>	<b>0,26</b>	<b>0,12</b>	<b>-0,47</b>	<b>-0,58</b>	<b>0,30</b>	<b>0,27</b>	<b>0,21</b>	<b>-0,05</b>	<b>0,19</b>	<b>0,20</b>
Totaal Art. 42bis	9,41	0,41	3,98	8,47	6,70	-2,13	-1,90	-1,21	-0,11	4,33	30,67
<b>Totaal verhoogde schalen</b>	<b>5,50</b>	<b>-0,04</b>	<b>2,44</b>	<b>5,14</b>	<b>4,06</b>	<b>-1,57</b>	<b>-1,30</b>	<b>-1,08</b>	<b>0,10</b>	<b>3,06</b>	<b>17,17</b>



**TABEL 30**

## KINDERBIJSLAG VOOR WERKNEMERS

**GEMIDDELD AANTAL KINDEREN PER BIJSLAGTREKKEND GEZIN EN PER CATEGORIE VAN RECHT EN VAN SCHAAL***Toestand op 31 december*

	1992	1993	1994	1995	1996	1997	1998	1999	2000	2001	2002
<b>Arbeidsprestaties</b>	<b>1,77</b>	<b>1,78</b>	<b>1,78</b>	<b>1,78</b>	<b>1,79</b>	<b>1,79</b>	<b>1,79</b>	<b>1,79</b>	<b>1,79</b>	<b>1,78</b>	<b>1,78</b>
Werklozen < 6 maanden	1,74	1,74	1,78	1,76	1,72	1,73	1,72	1,72	1,72	1,72	1,71
Werklozen > 6 maanden Art. 40	1,70	1,71	1,71	1,72	1,72	1,71	1,72	1,71	1,71	1,71	1,71
Werklozen > 6 maanden Art. 42bis	1,88	1,88	1,88	1,89	1,89	1,89	1,88	1,88	1,88	1,87	1,86
<b>Totaal Werklozen</b>	<b>1,80</b>	<b>1,81</b>	<b>1,81</b>	<b>1,82</b>	<b>1,82</b>	<b>1,82</b>	<b>1,82</b>	<b>1,82</b>	<b>1,82</b>	<b>1,81</b>	<b>1,80</b>
Gepensioneerden Art. 40	1,32	1,30	1,25	1,27	1,27	1,27	1,27	1,27	1,28	1,29	1,30
Gepensioneerden Art. 42bis	1,42	1,44	1,45	1,47	1,49	1,53	1,55	1,58	1,61	1,64	1,64
<b>Totaal Gepensioneerden</b>	<b>1,37</b>	<b>1,37</b>	<b>1,34</b>	<b>1,36</b>	<b>1,36</b>	<b>1,38</b>	<b>1,38</b>	<b>1,39</b>	<b>1,41</b>	<b>1,43</b>	<b>1,43</b>
Invaliden Art. 40	1,68	1,68	1,63	1,61	1,61	1,61	1,62	1,62	1,62	1,63	1,64
Invaliden Art. 50ter	1,92	1,92	1,91	1,90	1,90	1,88	1,86	1,86	1,86	1,84	1,82
<b>Totaal Invaliden</b>	<b>1,83</b>	<b>1,83</b>	<b>1,81</b>	<b>1,80</b>	<b>1,80</b>	<b>1,78</b>	<b>1,77</b>	<b>1,78</b>	<b>1,77</b>	<b>1,77</b>	<b>1,76</b>
Wezen Art. 40	1,38	1,38	1,38	1,38	1,37	1,38	1,36	1,36	1,35	1,35	1,36
Wezen Art. 50bis	1,33	1,32	1,32	1,32	1,32	1,32	1,30	1,31	1,31	1,31	1,31
<b>Totaal Wezen</b>	<b>1,33</b>	<b>1,33</b>	<b>1,33</b>	<b>1,33</b>	<b>1,32</b>	<b>1,32</b>	<b>1,31</b>	<b>1,31</b>	<b>1,31</b>	<b>1,31</b>	<b>1,32</b>
<b>ALLE CATEGORIEËN</b>	<b>1,75</b>	<b>1,76</b>	<b>1,76</b>	<b>1,77</b>	<b>1,77</b>	<b>1,77</b>	<b>1,77</b>	<b>1,77</b>	<b>1,77</b>	<b>1,77</b>	<b>1,76</b>
<b>Totaal Art. 40</b>	<b>1,76</b>	<b>1,76</b>	<b>1,77</b>	<b>1,77</b>	<b>1,77</b>	<b>1,77</b>	<b>1,77</b>	<b>1,77</b>	<b>1,77</b>	<b>1,77</b>	<b>1,77</b>
Totaal Art. 42bis	1,85	1,85	1,86	1,87	1,87	1,87	1,87	1,87	1,87	1,86	1,85
<b>Totaal verhoogde schalen</b>	<b>1,74</b>	<b>1,74</b>	<b>1,74</b>	<b>1,75</b>	<b>1,76</b>	<b>1,76</b>	<b>1,75</b>	<b>1,76</b>	<b>1,75</b>	<b>1,75</b>	<b>1,74</b>

**TABEL 31**  
**KINDERBIJSLAG VOOR WERKNEMERS**  
**RECHTGEVENDE KINDEREN VOLGENS DE RANG**

*Toestand op 31 december*

**A - ALLE CATEGORIEËN**

<b>Rang van de kinderen</b>	<b>1992</b>	<b>1993</b>	<b>1994</b>	<b>1995</b>	<b>1996</b>	<b>1997</b>	<b>1998</b>	<b>1999</b>	<b>2000</b>	<b>2001</b>	<b>2002</b>
<b>Rang 1</b>	1.011.202	1.011.944	1.010.394	1.014.575	1.016.566	1.017.321	1.017.825	1.017.237	1.018.330	1.029.132	1.037.609
in % van het totaal	56,41	56,01	55,81	55,77	55,64	55,57	55,61	55,58	55,64	56,25	56,33
wijziging in %		0,07	-0,15	0,41	0,20	0,07	0,05	-0,06	0,11	1,06	0,82
index 1992 = 100	100,-	100,07	99,92	100,33	100,53	100,61	100,65	100,60	100,70	101,77	102,61
<b>Rang 2</b>	534.132	541.044	544.256	548.429	553.377	555.814	556.237	557.305	557.999	556.292	561.069
in % van het totaal	29,80	29,95	30,06	30,14	30,29	30,36	30,39	30,45	30,49	30,40	30,46
wijziging in %		1,29	0,59	0,77	0,90	0,44	0,08	0,19	0,12	-0,31	0,86
index 1992 = 100	100,-	101,29	101,90	102,68	103,60	104,06	104,14	104,34	104,47	104,15	105,04
<b>Rang 3 en meer</b>	247.261	253.786	255.895	256.333	257.175	257.557	256.232	255.805	253.804	244.232	243.178
in % van het totaal	13,79	14,05	14,13	14,09	14,08	14,07	14,00	13,98	13,87	13,35	13,20
wijziging in %		2,64	0,83	0,17	0,33	0,15	-0,51	-0,17	-0,78	-3,77	-0,43
index 1992 = 100	100,-	102,64	103,49	103,67	104,01	104,16	103,63	103,46	102,65	98,77	98,35
<b>TOTAAL</b>	<b>1.792.595</b>	<b>1.806.774</b>	<b>1.810.545</b>	<b>1.819.337</b>	<b>1.827.118</b>	<b>1.830.692</b>	<b>1.830.294</b>	<b>1.830.347</b>	<b>1.830.133</b>	<b>1.829.656</b>	<b>1.841.856</b>
in % van het totaal	100,-	100,-	100,-	100,-	100,-	100,-	100,-	100,-	100,-	100,-	100,-
wijziging in %		0,79	0,21	0,49	0,43	0,20	-0,02	0,00	-0,01	-0,03	0,67
index 1992 = 100	100,-	100,79	101,00	101,49	101,93	102,13	102,10	102,11	102,09	102,07	102,75

**TABEL 32**  
**KINDERBIJSLAG VOOR WERKNEMERS**  
**RECHTGEVENDE KINDEREN VOLGENS DE RANG**

*Toestand op 31 december*

**B - TOTAAL VAN DE GEWONE SCHALEN**

<b>Rang van de kinderen</b>	<b>1992</b>	<b>1993</b>	<b>1994</b>	<b>1995</b>	<b>1996</b>	<b>1997</b>	<b>1998</b>	<b>1999</b>	<b>2000</b>	<b>2001</b>	<b>2002</b>
<b>Rang 1</b>	858.203	852.344	851.530	851.767	845.596	839.586	842.328	844.268	846.716	854.447	857.121
in % van het totaal	56,34	55,98	55,79	55,73	55,59	55,52	55,53	55,51	55,56	56,09	56,16
wijziging in %		-0,68	-0,10	0,03	-0,72	-0,71	0,33	0,23	0,29	0,91	0,31
index 1992 = 100	100,-	99,32	99,22	99,25	98,53	97,83	98,15	98,38	98,66	99,56	99,87
<b>Rang 2</b>	470.622	473.441	476.149	478.149	478.099	476.872	478.478	480.188	481.227	479.198	481.063
in % van het totaal	30,90	31,10	31,19	31,29	31,43	31,53	31,55	31,57	31,58	31,46	31,52
wijziging in %		0,60	0,57	0,42	-0,01	-0,26	0,34	0,36	0,22	-0,42	0,39
index 1992 = 100	100,-	100,60	101,17	101,60	101,59	101,33	101,67	102,03	102,25	101,82	102,22
<b>Rang 3 en meer</b>	194.319	196.713	198.715	198.334	197.378	195.763	196.002	196.490	196.130	189.651	187.948
in % van het totaal	12,76	12,92	13,02	12,98	12,98	12,95	12,92	12,92	12,87	12,45	12,32
wijziging in %		1,23	1,02	-0,19	-0,48	-0,82	0,12	0,25	-0,18	-3,30	-0,90
index 1992 = 100	100,-	101,23	102,26	102,07	101,57	100,74	100,87	101,12	100,93	97,60	96,72
<b>TOTAAL</b>	<b>1.523.144</b>	<b>1.522.498</b>	<b>1.526.394</b>	<b>1.528.250</b>	<b>1.521.073</b>	<b>1.512.221</b>	<b>1.516.808</b>	<b>1.520.946</b>	<b>1.524.073</b>	<b>1.523.296</b>	<b>1.526.132</b>
in % van het totaal	100,-	100,-	100,-	100,-	100,-	100,-	100,-	100,-	100,-	100,-	100,-
wijziging in %		-0,04	0,26	0,12	-0,47	-0,58	0,30	0,27	0,21	-0,05	0,19
index 1992 = 100	100,-	99,96	100,21	100,34	99,86	99,28	99,58	99,86	100,06	100,01	100,20

**TABEL 33**  
**KINDERBIJSLAG VOOR WERKNEMERS**  
**RECHTGEVENDE KINDEREN VOLGENS DE RANG**

*Toestand op 31 december*

**C - TOTAAL ART. 42bis KBW**

<b>Rang van de kinderen</b>	<b>1992</b>	<b>1993</b>	<b>1994</b>	<b>1995</b>	<b>1996</b>	<b>1997</b>	<b>1998</b>	<b>1999</b>	<b>2000</b>	<b>2001</b>	<b>2002</b>
<b>Rang 1</b>	84.622	91.792	91.820	95.266	103.410	110.214	107.935	105.776	104.847	106.425	111.559
in % van het totaal	53,19	52,73	52,53	52,42	52,46	52,40	52,43	52,38	52,55	53,41	53,66
wijziging in %		8,47	0,03	3,75	8,55	6,58	-2,07	-2,00	-0,88	1,51	4,82
index 1992 = 100	100,-	108,47	108,51	112,58	122,20	130,24	127,55	125,00	123,90	125,77	131,83
<b>Rang 2</b>	40.242	44.357	44.997	47.183	51.977	55.798	54.773	53.932	53.674	53.854	56.440
in % van het totaal	25,29	25,48	25,75	25,96	26,37	26,53	26,61	26,70	26,90	27,02	27,15
wijziging in %		10,23	1,44	4,86	10,16	7,35	-1,84	-1,54	-0,48	0,34	4,80
index 1992 = 100	100,-	110,23	111,82	117,25	129,16	138,66	136,11	134,02	133,38	133,83	140,25
<b>Rang 3 en meer</b>	34.238	37.922	37.962	39.293	41.753	44.327	43.159	42.250	40.985	38.999	39.906
in % van het totaal	21,52	21,79	21,72	21,62	21,18	21,07	20,96	20,92	20,54	19,57	19,19
wijziging in %		10,76	0,11	3,51	6,26	6,16	-2,63	-2,11	-2,99	-4,85	2,33
index 1992 = 100	100,-	110,76	110,88	114,76	121,95	129,47	126,06	123,40	119,71	113,91	116,55
<b>TOTAAL</b>	<b>159.102</b>	<b>174.071</b>	<b>174.779</b>	<b>181.742</b>	<b>197.140</b>	<b>210.339</b>	<b>205.867</b>	<b>201.958</b>	<b>199.506</b>	<b>199.278</b>	<b>207.905</b>
in % van het totaal	100,-	100,-	100,-	100,-	100,-	100,-	100,-	100,-	100,-	100,-	100,-
wijziging in %		9,41	0,41	3,98	8,47	6,70	-2,13	-1,90	-1,21	-0,11	4,33
index 1992 = 100	100,-	109,41	109,85	114,23	123,91	132,20	129,39	126,94	125,40	125,25	130,67

**TABEL 34**  
**KINDERBIJSLAG VOOR WERKNEMERS**  
**RECHTGEVENDE KINDEREN VOLGENS DE RANG**

*Toestand op 31 december*

**D - INVALIDEN ART. 50ter KBW**

<b>Rang van de kinderen</b>	<b>1992</b>	<b>1993</b>	<b>1994</b>	<b>1995</b>	<b>1996</b>	<b>1997</b>	<b>1998</b>	<b>1999</b>	<b>2000</b>	<b>2001</b>	<b>2002</b>
<b>Rang 1</b>	30.856	30.794	30.551	30.909	31.048	31.147	31.638	31.647	31.547	32.867	33.445
in % van het totaal	50,77	50,47	50,29	50,77	50,85	51,47	51,91	51,68	51,92	53,30	53,88
wijziging in %		-0,20	-0,79	1,17	0,45	0,32	1,58	0,03	-0,32	4,18	1,76
index 1992 = 100	100,-	99,80	99,01	100,17	100,62	100,94	102,53	102,56	102,24	106,52	108,39
<b>Rang 2</b>	14.881	14.962	14.901	15.018	15.355	15.257	15.396	15.662	15.633	15.944	16.128
in % van het totaal	24,48	24,52	24,53	24,67	25,15	25,21	25,26	25,58	25,73	25,86	25,98
wijziging in %		0,54	-0,41	0,79	2,24	-0,64	0,91	1,73	-0,19	1,99	1,15
index 1992 = 100	100,-	100,54	100,13	100,92	103,19	102,53	103,46	105,25	105,05	107,14	108,38
<b>Rang 3 en meer</b>	15.039	15.258	15.295	14.955	14.660	14.115	13.916	13.928	13.579	12.851	12.497
in % van het totaal	24,74	25,01	25,18	24,56	24,01	23,32	22,83	22,74	22,35	20,84	20,13
wijziging in %		1,46	0,24	-2,22	-1,97	-3,72	-1,41	0,09	-2,51	-5,36	-2,75
index 1992 = 100	100,-	101,46	101,70	99,44	97,48	93,86	92,53	92,61	90,29	85,45	83,10
<b>TOTAAL</b>	<b>60.776</b>	<b>61.014</b>	<b>60.747</b>	<b>60.882</b>	<b>61.063</b>	<b>60.519</b>	<b>60.950</b>	<b>61.237</b>	<b>60.759</b>	<b>61.662</b>	<b>62.070</b>
in % van het totaal	100,-	100,-	100,-	100,-	100,-	100,-	100,-	100,-	100,-	100,-	100,-
wijziging in %		0,39	-0,44	0,22	0,30	-0,89	0,71	0,47	-0,78	1,49	0,66
index 1992 = 100	100,-	100,39	99,95	100,17	100,47	99,58	100,29	100,76	99,97	101,46	102,13

**TABEL 35**  
**KINDERBIJSLAG VOOR WERKNEMERS**  
**RECHTGEVENDE KINDEREN VOLGENS DE RANG**

*Toestand op 31 december*

**E - WEZEN ART. 50bis KBW**

<b>Rang van de kinderen</b>	<b>1992</b>	<b>1993</b>	<b>1994</b>	<b>1995</b>	<b>1996</b>	<b>1997</b>	<b>1998</b>	<b>1999</b>	<b>2000</b>	<b>2001</b>	<b>2002</b>
<b>Rang 1</b>	37.521	37.014	36.493	36.633	36.512	36.374	35.924	35.546	35.220	35.393	35.484
in % van het totaal	75,69	75,25	75,05	75,59	76,32	76,40	76,98	76,93	76,91	77,92	77,56
wijziging in %		-1,35	-1,41	0,38	-0,33	-0,38	-1,24	-1,05	-0,92	0,49	0,26
index 1992 = 100	100,-	98,65	97,26	97,63	97,31	96,94	95,74	94,74	93,87	94,33	94,57
<b>Rang 2</b>	8.387	8.284	8.209	8.079	7.946	7.887	7.590	7.523	7.465	7.296	7.438
in % van het totaal	16,92	16,84	16,88	16,67	16,61	16,56	16,26	16,28	16,30	16,06	16,26
wijziging in %		-1,23	-0,91	-1,58	-1,65	-0,74	-3,77	-0,88	-0,77	-2,26	1,95
index 1992 = 100	100,-	98,77	97,88	96,33	94,74	94,04	90,50	89,70	89,01	86,99	88,68
<b>Rang 3 en meer</b>	3.665	3.893	3.923	3.751	3.384	3.352	3.155	3.137	3.110	2.731	2.827
in % van het totaal	7,39	7,91	8,07	7,74	7,07	7,04	6,76	6,79	6,79	6,01	6,18
wijziging in %		6,22	0,77	-4,38	-9,78	-0,95	-5,88	-0,57	-0,86	-12,19	3,52
index 1992 = 100	100,-	106,22	107,04	102,35	92,33	91,46	86,08	85,59	84,86	74,52	77,14
<b>TOTAAL</b>	<b>49.573</b>	<b>49.191</b>	<b>48.625</b>	<b>48.463</b>	<b>47.842</b>	<b>47.613</b>	<b>46.669</b>	<b>46.206</b>	<b>45.795</b>	<b>45.420</b>	<b>45.749</b>
in % van het totaal	100,-	100,-	100,-	100,-	100,-	100,-	100,-	100,-	100,-	100,-	100,-
wijziging in %		-0,77	-1,15	-0,33	-1,28	-0,48	-1,98	-0,99	-0,89	-0,82	0,72
index 1992 = 100	100,-	99,23	98,09	97,76	96,51	96,05	94,14	93,21	92,38	91,62	92,29

**TABEL 36**  
**KINDERBIJSLAG VOOR WERKNEMERS**  
**RECHTGEVENDE KINDEREN VOLGENS DE RANG**

*Toestand op 31 december*

**F - TOTAAL VAN DE VERHOOGDE SCHALEN**

<b>Rang van de kinderen</b>	<b>1992</b>	<b>1993</b>	<b>1994</b>	<b>1995</b>	<b>1996</b>	<b>1997</b>	<b>1998</b>	<b>1999</b>	<b>2000</b>	<b>2001</b>	<b>2002</b>
<b>Rang 1</b>	152.999	159.600	158.864	162.808	170.970	177.735	175.497	172.969	171.614	174.685	180.488
in % van het totaal	56,78	56,14	55,91	55,93	55,86	55,81	55,98	55,90	56,07	57,02	57,17
wijziging in %		4,31	-0,46	2,48	5,01	3,96	-1,26	-1,44	-0,78	1,79	3,32
index 1992 = 100	100,-	104,31	103,83	106,41	111,75	116,17	114,70	113,05	112,17	114,17	117,97
<b>Rang 2</b>	63.510	67.603	68.107	70.280	75.278	78.942	77.759	77.117	76.772	77.094	80.006
in % van het totaal	23,57	23,78	23,97	24,14	24,60	24,79	24,80	24,92	25,08	25,16	25,34
wijziging in %		6,44	0,75	3,19	7,11	4,87	-1,50	-0,83	-0,45	0,42	3,78
index 1992 = 100	100,-	106,44	107,24	110,66	118,53	124,30	122,44	121,42	120,88	121,39	125,97
<b>Rang 3 en meer</b>	52.942	57.073	57.180	57.999	59.797	61.794	60.230	59.315	57.674	54.581	55.230
in % van het totaal	19,65	20,08	20,12	19,92	19,54	19,40	19,21	19,17	18,84	17,82	17,49
wijziging in %		7,80	0,19	1,43	3,10	3,34	-2,53	-1,52	-2,77	-5,36	1,19
index 1992 = 100	100,-	107,80	108,00	109,55	112,95	116,72	113,77	112,04	108,94	103,10	104,32
<b>TOTAAL</b>	<b>269.451</b>	<b>284.276</b>	<b>284.151</b>	<b>291.087</b>	<b>306.045</b>	<b>318.471</b>	<b>313.486</b>	<b>309.401</b>	<b>306.060</b>	<b>306.360</b>	<b>315.724</b>
in % van het totaal	100,-	100,-	100,-	100,-	100,-	100,-	100,-	100,-	100,-	100,-	100,-
wijziging in %		5,50	-0,04	2,44	5,14	4,06	-1,57	-1,30	-1,08	0,10	3,06
index 1992 = 100	100,-	105,50	105,46	108,03	113,58	118,19	116,34	114,83	113,59	113,70	117,17

**TABEL 37**

**KINDERBIJSLAG VOOR WERKNEMERS**  
**RECHTGEVENDE KINDEREN PER LEEFTIJDGROEP EN VOLGENS HUN RECHT**

*Toestand op 31 december*

**A - BESTANDEN IN ABSOLUTE CIJFERS**

	1992	1993	1994	1995	1996	1997	1998	1999	2000	2001	2002
<b>Minder dan 18 jaar</b>	<b>1.519.461</b>	<b>1.525.044</b>	<b>1.525.773</b>	<b>1.528.378</b>	<b>1.532.445</b>	<b>1.538.386</b>	<b>1.539.499</b>	<b>1.541.338</b>	<b>1.546.645</b>	<b>1.551.007</b>	<b>1.559.396</b>
0 tot 3 jaar	278.073	275.438	268.555	260.671	258.215	260.578	260.634	259.879	259.650	259.743	259.691
3 tot 6 jaar	262.758	267.841	272.999	277.377	276.151	270.083	264.184	261.920	263.495	263.966	263.728
<b>0 tot 6 jaar</b>	<b>540.831</b>	<b>543.279</b>	<b>541.554</b>	<b>538.048</b>	<b>534.366</b>	<b>530.661</b>	<b>524.818</b>	<b>521.799</b>	<b>523.145</b>	<b>523.709</b>	<b>523.419</b>
<b>6 tot 12 jaar</b>	<b>495.345</b>	<b>493.166</b>	<b>493.770</b>	<b>499.636</b>	<b>507.841</b>	<b>520.263</b>	<b>528.754</b>	<b>533.791</b>	<b>534.648</b>	<b>532.904</b>	<b>531.110</b>
12 tot 16 jaar	328.657	331.604	331.843	329.502	326.017	322.184	321.274	324.269	329.132	336.233	344.209
16 tot 18 jaar	154.628	156.995	158.606	161.192	164.221	165.278	164.653	161.479	159.720	158.161	160.658
<b>12 tot 18 jaar</b>	<b>483.285</b>	<b>488.599</b>	<b>490.449</b>	<b>490.694</b>	<b>490.238</b>	<b>487.462</b>	<b>485.927</b>	<b>485.748</b>	<b>488.852</b>	<b>494.394</b>	<b>504.867</b>
<b>18 tot 21 jaar</b>	<b>175.838</b>	<b>176.403</b>	<b>177.075</b>	<b>180.659</b>	<b>185.390</b>	<b>186.098</b>	<b>186.233</b>	<b>185.996</b>	<b>182.322</b>	<b>178.399</b>	<b>179.218</b>
Studenten	150.951	150.738	151.259	153.095	157.028	160.407	162.107	161.703	158.688	155.892	154.889
Leerlingen	3.984	4.213	4.454	4.643	4.937	4.886	4.615	4.468	3.943	3.224	3.088
Werkzoekenden	16.404	17.182	17.298	19.097	19.865	17.292	15.978	16.212	16.019	15.480	17.361
Gehandicapten	4.173	3.961	3.750	3.538	3.560	3.513	3.533	3.613	3.672	3.803	3.880
Mj.+ Jg. huishouders	326	309	314	286	-	-	-	-	-	-	-
<b>21 tot 25 jaar</b>	<b>74.466</b>	<b>82.705</b>	<b>85.546</b>	<b>88.427</b>	<b>87.771</b>	<b>84.997</b>	<b>83.849</b>	<b>82.496</b>	<b>81.331</b>	<b>80.738</b>	<b>84.057</b>
Studenten	61.851	65.678	66.622	68.272	67.515	67.353	68.068	67.747	67.063	66.448	66.865
Leerlingen	18	272	362	677	604	736	741	640	505	438	383
Werkzoekenden	12.235	16.447	18.257	19.191	19.652	16.908	15.040	14.109	13.763	13.852	16.809
Mj.+ Jg. huishouders	362	308	305	287	-	-	-	-	-	-	-
<b>18 tot 25 jaar</b>	<b>250.304</b>	<b>259.108</b>	<b>262.621</b>	<b>269.086</b>	<b>273.161</b>	<b>271.095</b>	<b>270.082</b>	<b>268.492</b>	<b>263.653</b>	<b>259.137</b>	<b>263.275</b>
Studenten	212.802	216.416	217.881	221.367	224.543	227.760	230.175	229.450	225.751	222.340	221.754
Leerlingen	4.002	4.485	4.816	5.320	5.541	5.622	5.356	5.108	4.448	3.662	3.471
Werkzoekenden	28.639	33.629	35.555	38.288	39.517	34.200	31.018	30.321	29.782	29.332	34.170
Gehandicapten	4.173	3.961	3.750	3.538	3.560	3.513	3.533	3.613	3.672	3.803	3.880
Mj.+ Jg. huishouders	688	617	619	573	-	-	-	-	-	-	-
<b>Meer dan 25 jaar</b>	<b>22.830</b>	<b>22.622</b>	<b>22.151</b>	<b>21.873</b>	<b>21.512</b>	<b>21.211</b>	<b>20.713</b>	<b>20.517</b>	<b>19.835</b>	<b>19.512</b>	<b>19.185</b>
Volledig ongeschikten	18.351	18.164	17.826	17.588	17.113	16.896	16.447	15.841	15.295	14.949	14.612
In een besch. werkpl.	4.479	4.458	4.325	4.285	4.399	4.315	4.266	4.676	4.540	4.563	4.573
<b>TOTAAL</b>	<b>1.792.595</b>	<b>1.806.774</b>	<b>1.810.545</b>	<b>1.819.337</b>	<b>1.827.118</b>	<b>1.830.692</b>	<b>1.830.294</b>	<b>1.830.347</b>	<b>1.830.133</b>	<b>1.829.656</b>	<b>1.841.856</b>
Gehand. Art. 47	22.359	22.450	21.588	20.971	20.573	21.040	21.058	20.677	20.963	23.405	23.985



TABEL 38

KINDERBIJSLAG VOOR WERKNEMERS  
RECHTGEVENDE KINDEREN PER LEEFTIJDGROEP EN VOLGENS HUN RECHT

*Toestand op 31 december*

**B - VERDELING IN PERCENTAGES**

	1992	1993	1994	1995	1996	1997	1998	1999	2000	2001	2002
<b>Minder dan 18 jaar</b>	<b>84,76</b>	<b>84,41</b>	<b>84,27</b>	<b>84,01</b>	<b>83,87</b>	<b>84,03</b>	<b>84,11</b>	<b>84,21</b>	<b>84,51</b>	<b>84,77</b>	<b>84,66</b>
0 tot 3 jaar	15,51	15,24	14,83	14,33	14,13	14,23	14,24	14,20	14,19	14,20	14,10
3 tot 6 jaar	14,66	14,82	15,08	15,25	15,11	14,75	14,43	14,31	14,40	14,43	14,32
<b>0 tot 6 jaar</b>	<b>30,17</b>	<b>30,07</b>	<b>29,91</b>	<b>29,57</b>	<b>29,25</b>	<b>28,99</b>	<b>28,67</b>	<b>28,51</b>	<b>28,59</b>	<b>28,62</b>	<b>28,42</b>
<b>6 tot 12 jaar</b>	<b>27,63</b>	<b>27,30</b>	<b>27,27</b>	<b>27,46</b>	<b>27,79</b>	<b>28,42</b>	<b>28,89</b>	<b>29,16</b>	<b>29,21</b>	<b>29,13</b>	<b>28,84</b>
12 tot 16 jaar	18,33	18,35	18,33	18,11	17,84	17,60	17,55	17,72	17,98	18,38	18,69
16 tot 18 jaar	8,63	8,69	8,76	8,86	8,99	9,03	9,00	8,82	8,73	8,64	8,72
<b>12 tot 18 jaar</b>	<b>26,96</b>	<b>27,04</b>	<b>27,09</b>	<b>26,97</b>	<b>26,83</b>	<b>26,63</b>	<b>26,55</b>	<b>26,54</b>	<b>26,71</b>	<b>27,02</b>	<b>27,41</b>
<b>18 tot 21 jaar</b>	<b>9,81</b>	<b>9,76</b>	<b>9,78</b>	<b>9,93</b>	<b>10,15</b>	<b>10,17</b>	<b>10,18</b>	<b>10,16</b>	<b>9,96</b>	<b>9,75</b>	<b>9,73</b>
Studenten	8,42	8,34	8,35	8,41	8,59	8,76	8,86	8,83	8,67	8,52	8,41
Leerlingen	0,22	0,23	0,25	0,26	0,27	0,27	0,25	0,24	0,22	0,18	0,17
Werkzoekenden	0,92	0,95	0,96	1,05	1,09	0,94	0,87	0,89	0,88	0,85	0,94
Gehandicapten	0,23	0,22	0,21	0,19	0,19	0,19	0,19	0,20	0,20	0,21	0,21
Mj.+ Jg. huishouders	0,02	0,02	0,02	0,02	-	-	-	-	-	-	-
<b>21 tot 25 jaar</b>	<b>4,15</b>	<b>4,58</b>	<b>4,72</b>	<b>4,86</b>	<b>4,80</b>	<b>4,64</b>	<b>4,58</b>	<b>4,51</b>	<b>4,44</b>	<b>4,41</b>	<b>4,56</b>
Studenten	3,45	3,64	3,68	3,75	3,70	3,68	3,72	3,70	3,66	3,63	3,63
Leerlingen	0,00	0,02	0,02	0,04	0,03	0,04	0,04	0,03	0,03	0,02	0,02
Werkzoekenden	0,68	0,91	1,01	1,05	1,08	0,92	0,82	0,77	0,75	0,76	0,91
Mj.+ Jg. huishouders	0,02	0,02	0,02	0,02	-	-	-	-	-	-	-
<b>18 tot 25 jaar</b>	<b>13,96</b>	<b>14,34</b>	<b>14,51</b>	<b>14,79</b>	<b>14,95</b>	<b>14,81</b>	<b>14,76</b>	<b>14,67</b>	<b>14,41</b>	<b>14,16</b>	<b>14,29</b>
Studenten	11,87	11,98	12,03	12,17	12,29	12,44	12,58	12,54	12,34	12,15	12,04
Leerlingen	0,22	0,25	0,27	0,29	0,30	0,31	0,29	0,28	0,24	0,20	0,19
Werkzoekenden	1,60	1,86	1,96	2,10	2,16	1,87	1,69	1,66	1,63	1,60	1,86
Gehandicapten	0,23	0,22	0,21	0,19	0,19	0,19	0,19	0,20	0,20	0,21	0,21
Mj.+ Jg. huishouders	0,04	0,03	0,03	0,03	-	-	-	-	-	-	-
<b>Meer dan 25 jaar</b>	<b>1,27</b>	<b>1,25</b>	<b>1,22</b>	<b>1,20</b>	<b>1,18</b>	<b>1,16</b>	<b>1,13</b>	<b>1,12</b>	<b>1,08</b>	<b>1,07</b>	<b>1,04</b>
Volledig ongeschikten	1,02	1,01	0,98	0,97	0,94	0,92	0,90	0,87	0,84	0,82	0,79
In een besch. werkpl.	0,25	0,25	0,24	0,24	0,24	0,24	0,23	0,26	0,25	0,25	0,25
<b>TOTAAL</b>	<b>100,-</b>	<b>100,-</b>	<b>100,-</b>	<b>100,-</b>	<b>100,-</b>	<b>100,-</b>	<b>100,-</b>	<b>100,-</b>	<b>100,-</b>	<b>100,-</b>	<b>100,-</b>
Gehand. Art. 47	1,25	1,24	1,19	1,15	1,13	1,15	1,15	1,13	1,15	1,28	1,30

TABEL 39

KINDERBIJSLAG VOOR WERKNEMERS  
RECHTGEVENDE KINDEREN PER LEEFTIJDGROEP EN VOLGENS HUN RECHT

Toestand op 31 december

C - JAARLIJKSE WIJZIGINGEN IN ABSOLUTE CIJFERS

	1992-93	1993-94	1994-95	1995-96	1996-97	1997-98	1998-99	1999-00	2000-01	2001-02	1992-02
<b>Minder dan 18 jaar</b>	<b>5.583</b>	<b>729</b>	<b>2.605</b>	<b>4.067</b>	<b>5.941</b>	<b>1.113</b>	<b>1.839</b>	<b>5.307</b>	<b>4.362</b>	<b>8.389</b>	<b>39.935</b>
0 tot 3 jaar	-2.635	-6.883	-7.884	-2.456	2.363	56	-755	-229	93	-52	-18.382
3 tot 6 jaar	5.083	5.158	4.378	-1.226	-6.068	-5.899	-2.264	1.575	471	-238	970
<b>0 tot 6 jaar</b>	<b>2.448</b>	<b>-1.725</b>	<b>-3.506</b>	<b>-3.682</b>	<b>-3.705</b>	<b>-5.843</b>	<b>-3.019</b>	<b>1.346</b>	<b>564</b>	<b>-290</b>	<b>-17.412</b>
<b>6 tot 12 jaar</b>	<b>-2.179</b>	<b>604</b>	<b>5.866</b>	<b>8.205</b>	<b>12.422</b>	<b>8.491</b>	<b>5.037</b>	<b>857</b>	<b>-1.744</b>	<b>-1.794</b>	<b>35.765</b>
12 tot 16 jaar	2.947	239	-2.341	-3.485	-3.833	-910	2.995	4.863	7.101	7.976	15.552
16 tot 18 jaar	2.367	1.611	2.586	3.029	1.057	-625	-3.174	-1.759	-1.559	2.497	6.030
<b>12 tot 18 jaar</b>	<b>5.314</b>	<b>1.850</b>	<b>245</b>	<b>-456</b>	<b>-2.776</b>	<b>-1.535</b>	<b>-179</b>	<b>3.104</b>	<b>5.542</b>	<b>10.473</b>	<b>21.582</b>
<b>18 tot 21 jaar</b>	<b>565</b>	<b>672</b>	<b>3.584</b>	<b>4.731</b>	<b>708</b>	<b>135</b>	<b>-237</b>	<b>-3.674</b>	<b>-3.923</b>	<b>819</b>	<b>3.380</b>
Studenten	-213	521	1.836	3.933	3.379	1.700	-404	-3.015	-2.796	-1.003	3.938
Leerlingen	229	241	189	294	-51	-271	-147	-525	-719	-136	-896
Werkzoekenden	778	116	1.799	768	-2.573	-1.314	234	-193	-539	1.881	957
Gehandicapten	-212	-211	-212	22	-47	20	80	59	131	77	-293
Mj.+ Jg. huishouders	-17	5	-28	-	-	-	-	-	-	-	-
<b>21 tot 25 jaar</b>	<b>8.239</b>	<b>2.841</b>	<b>2.881</b>	<b>-656</b>	<b>-2.774</b>	<b>-1.148</b>	<b>-1.353</b>	<b>-1.165</b>	<b>-593</b>	<b>3.319</b>	<b>9.591</b>
Studenten	3.827	944	1.650	-757	-162	715	-321	-684	-615	417	5.014
Leerlingen	254	90	315	-73	132	5	-101	-135	-67	-55	365
Werkzoekenden	4.212	1.810	934	461	-2.744	-1.868	-931	-346	89	2.957	4.574
Mj.+ Jg. huishouders	-54	-3	-18	-	-	-	-	-	-	-	-
<b>18 tot 25 jaar</b>	<b>8.804</b>	<b>3.513</b>	<b>6.465</b>	<b>4.075</b>	<b>-2.066</b>	<b>-1.013</b>	<b>-1.590</b>	<b>-4.839</b>	<b>-4.516</b>	<b>4.138</b>	<b>12.971</b>
Studenten	3.614	1.465	3.486	3.176	3.217	2.415	-725	-3.699	-3.411	-586	8.952
Leerlingen	483	331	504	221	81	-266	-248	-660	-786	-191	-531
Werkzoekenden	4.990	1.926	2.733	1.229	-5.317	-3.182	-697	-539	-450	4.838	5.531
Gehandicapten	-212	-211	-212	22	-47	20	80	59	131	77	-293
Mj.+ Jg. huishouders	-71	2	-46	-	-	-	-	-	-	-	-
<b>Meer dan 25 jaar</b>	<b>-208</b>	<b>-471</b>	<b>-278</b>	<b>-361</b>	<b>-301</b>	<b>-498</b>	<b>-196</b>	<b>-682</b>	<b>-323</b>	<b>-327</b>	<b>-3.645</b>
Volledig ongeschikten	-187	-338	-238	-475	-217	-449	-606	-546	-346	-337	-3.739
In een besch. werkpl.	-21	-133	-40	114	-84	-49	410	-136	23	10	94
<b>TOTAAL</b>	<b>14.179</b>	<b>3.771</b>	<b>8.792</b>	<b>7.781</b>	<b>3.574</b>	<b>-398</b>	<b>53</b>	<b>-214</b>	<b>-477</b>	<b>12.200</b>	<b>49.261</b>
Gehand. Art. 47	91	-862	-617	-398	467	18	-381	286	2.442	580	1.626

TABEL 40

KINDERBIJSLAG VOOR WERKNEMERS  
RECHTGEVENDE KINDEREN PER LEEFTIJDGROEP EN VOLGENS HUN RECHT

*Toestand op 31 december*

**D - JAARLIJKSE WIJZIGINGEN IN PERCENTAGES**

	1992-93	1993-94	1994-95	1995-96	1996-97	1997-98	1998-99	1999-00	2000-01	2001-02	1992-02
<b>Minder dan 18 jaar</b>	<b>0,37</b>	<b>0,05</b>	<b>0,17</b>	<b>0,27</b>	<b>0,39</b>	<b>0,07</b>	<b>0,12</b>	<b>0,34</b>	<b>0,28</b>	<b>0,54</b>	<b>2,63</b>
0 tot 3 jaar	-0,95	-2,50	-2,94	-0,94	0,92	0,02	-0,29	-0,09	0,04	-0,02	-6,61
3 tot 6 jaar	1,93	1,93	1,60	-0,44	-2,20	-2,18	-0,86	0,60	0,18	-0,09	0,37
<b>0 tot 6 jaar</b>	<b>0,45</b>	<b>-0,32</b>	<b>-0,65</b>	<b>-0,68</b>	<b>-0,69</b>	<b>-1,10</b>	<b>-0,58</b>	<b>0,26</b>	<b>0,11</b>	<b>-0,06</b>	<b>-3,22</b>
<b>6 tot 12 jaar</b>	<b>-0,44</b>	<b>0,12</b>	<b>1,19</b>	<b>1,64</b>	<b>2,45</b>	<b>1,63</b>	<b>0,95</b>	<b>0,16</b>	<b>-0,33</b>	<b>-0,34</b>	<b>7,22</b>
12 tot 16 jaar	0,90	0,07	-0,71	-1,06	-1,18	-0,28	0,93	1,50	2,16	2,37	4,73
16 tot 18 jaar	1,53	1,03	1,63	1,88	0,64	-0,38	-1,93	-1,09	-0,98	1,58	3,90
<b>12 tot 18 jaar</b>	<b>1,10</b>	<b>0,38</b>	<b>0,05</b>	<b>-0,09</b>	<b>-0,57</b>	<b>-0,31</b>	<b>-0,04</b>	<b>0,64</b>	<b>1,13</b>	<b>2,12</b>	<b>4,47</b>
<b>18 tot 21 jaar</b>	<b>0,32</b>	<b>0,38</b>	<b>2,02</b>	<b>2,62</b>	<b>0,38</b>	<b>0,07</b>	<b>-0,13</b>	<b>-1,98</b>	<b>-2,15</b>	<b>0,46</b>	<b>1,92</b>
Studenten	-0,14	0,35	1,21	2,57	2,15	1,06	-0,25	-1,86	-1,76	-0,64	2,61
Leerlingen	5,75	5,72	4,24	6,33	-1,03	-5,55	-3,19	-11,75	-18,23	-4,22	-22,49
Werkzoekenden	4,74	0,68	10,40	4,02	-12,95	-7,60	1,46	-1,19	-3,36	12,15	5,83
Gehandicapten	-5,08	-5,33	-5,65	0,62	-1,32	0,57	2,26	1,63	3,57	2,02	-7,02
Mj.+ Jg. huishouders	-5,21	1,62	-8,92	-	-	-	-	-	-	-	-
<b>21 tot 25 jaar</b>	<b>11,06</b>	<b>3,44</b>	<b>3,37</b>	<b>-0,74</b>	<b>-3,16</b>	<b>-1,35</b>	<b>-1,61</b>	<b>-1,41</b>	<b>-0,73</b>	<b>4,11</b>	<b>12,88</b>
Studenten	6,19	1,44	2,48	-1,11	-0,24	1,06	-0,47	-1,01	-0,92	0,63	8,11
Leerlingen	1.411,11	33,09	87,02	-10,78	21,85	0,68	-13,63	-21,09	-13,27	-12,56	2.027,78
Werkzoekenden	34,43	11,01	5,12	2,40	-13,96	-11,05	-6,19	-2,45	0,65	21,35	37,38
Mj.+ Jg. huishouders	-14,92	-0,97	-5,90	-	-	-	-	-	-	-	-
<b>18 tot 25 jaar</b>	<b>3,52</b>	<b>1,36</b>	<b>2,46</b>	<b>1,51</b>	<b>-0,76</b>	<b>-0,37</b>	<b>-0,59</b>	<b>-1,80</b>	<b>-1,71</b>	<b>1,60</b>	<b>5,18</b>
Studenten	1,70	0,68	1,60	1,43	1,43	1,06	-0,31	-1,61	-1,51	-0,26	4,21
Leerlingen	12,07	7,38	10,47	4,15	1,46	-4,73	-4,63	-12,92	-17,67	-5,22	-13,27
Werkzoekenden	17,42	5,73	7,69	3,21	-13,45	-9,30	-2,25	-1,78	-1,51	16,49	19,31
Gehandicapten	-5,08	-5,33	-5,65	0,62	-1,32	0,57	2,26	1,63	3,57	2,02	-7,02
Mj.+ Jg. huishouders	-10,32	0,32	-7,43	-	-	-	-	-	-	-	-
<b>Meer dan 25 jaar</b>	<b>-0,91</b>	<b>-2,08</b>	<b>-1,26</b>	<b>-1,65</b>	<b>-1,40</b>	<b>-2,35</b>	<b>-0,95</b>	<b>-3,32</b>	<b>-1,63</b>	<b>-1,68</b>	<b>-15,97</b>
Volledig ongeschikten	-1,02	-1,86	-1,34	-2,70	-1,27	-2,66	-3,68	-3,45	-2,26	-2,25	-20,37
In een besch. werkpl.	-0,47	-2,98	-0,92	2,66	-1,91	-1,14	9,61	-2,91	0,51	0,22	2,10
<b>TOTAAL</b>	<b>0,79</b>	<b>0,21</b>	<b>0,49</b>	<b>0,43</b>	<b>0,20</b>	<b>-0,02</b>	<b>0,00</b>	<b>-0,01</b>	<b>-0,03</b>	<b>0,67</b>	<b>2,75</b>
Gehand. Art. 47	0,41	-3,84	-2,86	-1,90	2,27	0,09	-1,81	1,38	11,65	2,48	7,27















**TABEL 42****KINDERBIJSLAG VOOR WERKNEMERS****KINDEREN VAN MINDER DAN 21 JAAR EN MET EEN AANDOENING VOLGENS DE ZELFREDZAAMHEIDSGRAAD***Toestand op 31 december*

JAREN	Zelfredzaamheidsgraad <sup>(1)</sup>							
	0 - 3	%	4 - 6	%	7 - 9	%	TOTAAL	%
<b>1992</b>	14.534	65,00	4.979	22,27	2.846	12,73	22.359	100
<b>1993</b>	11.135	49,60	7.215	32,14	4.100	18,26	22.450	100
<b>1994</b>	9.582	44,39	7.791	36,09	4.215	19,52	21.588	100
<b>1995</b>	8.474	40,41	8.147	38,85	4.350	20,74	20.971	100
<b>1996</b>	7.887	38,34	8.285	40,27	4.401	21,39	20.573	100
<b>1997</b>	7.822	37,18	8.711	41,40	4.507	21,42	21.040	100
<b>1998</b>	7.686	36,50	8.892	42,23	4.480	21,27	21.058	100
<b>1999</b>	7.433	35,95	8.861	42,85	4.383	21,20	20.677	100
<b>2000</b>	7.456	35,57	9.103	43,42	4.404	21,01	20.963	100
<b>2001</b>	8.372	35,77	10.297	43,99	4.736	20,23	23.405	100
<b>2002</b>	8.581	35,78	10.640	44,36	4.764	19,86	23.985	100

*(1) De drie graden van zelfredzaamheid zijn bepaald door een puntensysteem en stemmen elk overeen met één van de drie bedragen van de bijkomende bijslagen voor gehandicapte kinderen (programmawet van 29 december 1990 van kracht vanaf 1 april 1991).*

*Vóór 1 april 1991 was er één enkel bedrag als bijkomende bijslag.*

**TABEL 43**  
**KINDERBIJSLAG VOOR WERKNEMERS**  
**KRAAMUITKERINGEN VOLGENS DE RANG**

JAREN	Geboorten 1ste rang			Volgende geboorten			TOTAAL GEBOORTEN		
	Abs	%	Ind.	Abs	%	Ind.	Abs.	%	Ind.
<b>1992</b>	47.640	47,67	100,-	52.299	52,33	100,00	99.939	100,-	100,-
<b>1993</b>	45.453	47,23	95,41	50.788	52,77	97,11	96.241	100,-	96,30
<b>1994</b>	45.473	48,03	95,45	49.199	51,97	94,07	94.672	100,-	94,73
<b>1995</b>	43.986	47,74	92,33	48.147	52,26	92,06	92.133	100,-	92,19
<b>1996</b>	45.220	48,81	94,92	47.429	51,19	90,69	92.649	100,-	92,71
<b>1997</b>	45.976	49,54	96,51	46.821	50,46	89,53	92.797	100,-	92,85
<b>1998</b>	44.089	49,16	92,55	45.591	50,84	87,17	89.680	100,-	89,73
<b>1999</b>	45.270	50,25	95,03	44.812	49,75	85,68	90.082	100,-	90,14
<b>2000</b>	46.356	50,78	97,30	44.938	49,22	85,93	91.294	100,-	91,35
<b>2001</b>	46.205	50,52	96,99	45.250	49,48	86,52	91.455	100,-	91,51
<b>2002</b>	45.597	50,85	95,71	44.064	49,15	84,25	89.661	100,-	89,72

**TABEL 44**  
**KINDERBIJSLAG VOOR WERKNEMERS**  
**ADOPTIEPREMIES VOLGENS DE RANG**

	<b>1995</b>	<b>1996</b>	<b>1997</b>	<b>1998</b>	<b>1999</b>	<b>2000</b>	<b>2001</b>	<b>2002</b>
Eerste rang	315	363	311	310	269	268	236	249
Volgende rangen	187	209	188	181	224	186	161	163
TOTAAL	502	572	499	491	493	454	397	412

**TABEL 45**  
**KINDERBIJSLAG VOOR WERKNEMERS**  
**ADOPTIEPREMIES VOLGENS DE LEEFTIJD**

	1995	1996	1997	1998	1999	2000	2001 (1)	2002
0 - 1 jaar	88	103	127	131	125	100	103	143
1 - 2 jaar	110	129	103	86	100	99	104	90
2 - 3 jaar	65	66	63	68	56	62	49	45
3 - 6 jaar	123	123	85	91	104	99	80	54
6 - 12 jaar	87	102	74	72	70	50	26	49
12 - 18 jaar (1)	13	30	23	24	16	28	24	26
18 - 25 jaar (1)	16	19	24	19	22	16	11	5
TOTAAL	502	572	499	491	493	454	397	412

(1) "12 - 16 jaar" en "16 - 25 jaar" tot 2000.

**TABEL 46**  
**KINDERBIJSLAG VOOR WERKNEMERS**  
**UITGAVEN VAN HET STELSEL (NV) : ALGEMENE VERDELING**

*Economische rekeningen*

JAREN	Gezinsbijslagen (1)			Betalingskosten			Administratiekosten (2)			Overdrachten			TOTAAL		
	EUR	%	Ind.	EUR	%	Ind.	EUR	%	Ind.	EUR	%	Ind.	EUR	%	Ind.
<b>1992</b>	2.721.589.453,27	80,30	100,00	2.974.611,19	0,09	100,00	84.384.847,11	2,49	100,00	580.487.030,19	17,13	100,00	3.389.435.941,76	100,00	100,00
<b>1993</b>	2.817.173.635,61	82,77	103,51	2.947.840,60	0,09	99,10	85.257.897,02	2,50	101,03	498.424.807,94	14,64	85,86	3.403.804.181,17	100,00	100,42
<b>1994</b>	2.859.531.691,92	87,12	105,07	2.862.181,56	0,09	96,22	87.080.207,71	2,65	103,19	332.983.185,11	10,14	57,36	3.282.457.266,30	100,00	96,84
<b>1995</b> (3)	2.928.280.918,00	96,94	107,59	3.082.911,41	0,10	103,64	88.468.131,45	2,93	104,84	751.368,82	0,02	0,13	3.020.583.329,68	100,00	89,12
<b>1996</b>	2.985.410.787,11	96,96	109,69	2.982.846,98	0,10	100,28	89.911.873,41	2,92	106,55	636.741,19	0,02	0,11	3.078.942.248,69	100,00	90,84
<b>1997</b>	3.021.645.003,21	96,90	111,03	3.150.004,93	0,10	105,90	92.974.549,84	2,98	110,18	580.925,98	0,02	0,10	3.118.350.483,96	100,00	92,00
<b>1998</b>	3.053.673.664,24	96,86	112,20	2.707.950,71	0,09	91,04	95.818.702,28	3,04	113,55	548.524,07	0,02	0,09	3.152.748.841,30	100,00	93,02
<b>1999</b>	3.084.084.980,70	96,76	113,32	2.526.763,03	0,08	84,94	100.246.386,21	3,15	118,80	536.682,79	0,02	0,09	3.187.394.812,73	100,00	94,04
<b>2000</b>	3.117.210.390,18	96,76	114,54	2.459.321,54	0,08	82,68	101.300.216,81	3,14	120,05	559.710,44	0,02	0,10	3.221.529.638,97	100,00	95,05
<b>2001</b>	3.192.223.440,29	96,74	117,29	2.099.310,04	0,06	70,57	104.972.777,32	3,18	124,40	561.497,82	0,02	0,10	3.299.857.025,47	100,00	97,36
<b>2002</b>	3.289.063.649,91	96,57	120,85	1.613.927,43	0,05	54,26	114.463.897,15	3,36	135,65	602.240,46	0,02	0,10	3.405.743.714,95	100,00	100,48

(1) Met inbegrip van de gewaarborgde gezinsbijslag en het kraamgeld.

(2) Stijving van het Reservefonds van de Kinderbijslagfondsen en overdrachten van achterstallen aan de RSZPPO inbegrepen.

(3) Vanaf het dienstjaar 1995 zijn de uitgaven van het Reservefonds in de nationale verdeling inbegrepen (globaal financieel beheer).

**TABEL 47**  
**KINDERBIJSLAG VOOR WERKNEMERS**  
**UITGAVEN VAN GEZINSBIJSLAGEN : VERDELING PER ARTIKEL KBW**  
*Economische rekeningen*

JAREN	Gewone schalen			Art. 42bis			Invaliden Art. 50ter			Wezen Art. 50bis			Supplement voor gehandicapten		
	EUR	%	Ind.	EUR	%	Ind.	EUR	%	Ind.	EUR	%	Ind.	EUR	%	Ind.
<b>1992</b>	2.006.341.535,92	73,72	100,00	267.072.934,94	9,81	100,00	127.197.224,68	4,67	100,00	135.096.029,09	4,96	100,00	99.977.330,61	3,67	100,00
<b>1993</b>	2.063.299.389,02	73,24	102,84	300.849.646,53	10,68	112,65	130.467.699,42	4,63	102,57	135.860.809,40	4,82	100,57	99.746.691,22	3,54	99,77
<b>1994</b>	2.084.882.379,46	72,91	103,91	322.567.670,35	11,28	120,78	133.697.842,61	4,68	105,11	133.493.916,17	4,67	98,81	94.754.843,72	3,31	94,78
<b>1995</b>	2.134.787.145,31	72,90	106,40	334.403.553,83	11,42	125,21	137.203.039,05	4,69	107,87	133.742.322,32	4,57	99,00	93.976.285,44	3,21	94,00
<b>1996</b>	2.152.846.502,25	72,11	107,30	368.358.877,81	12,34	137,92	139.307.016,06	4,67	109,52	134.083.187,91	4,49	99,25	93.031.907,24	3,12	93,05
<b>1997</b>	2.158.944.294,68	71,45	107,61	393.372.369,61	13,02	147,29	140.644.301,42	4,65	110,57	134.373.454,99	4,45	99,47	94.617.215,76	3,13	94,64
<b>1998</b>	2.183.755.335,81	71,51	108,84	395.925.954,75	12,97	148,25	141.194.840,12	4,62	111,00	133.214.563,27	4,36	98,61	99.614.621,88	3,26	99,64
<b>1999</b>	2.213.131.961,93	71,76	110,31	389.924.001,55	12,64	146,00	141.885.255,59	4,60	111,55	132.955.221,55	4,31	98,42	102.643.586,37	3,33	102,67
<b>2000</b>	2.241.844.038,02	71,92	111,74	389.229.453,44	12,49	145,74	142.601.686,54	4,57	112,11	131.670.550,10	4,22	97,46	105.628.604,88	3,39	105,65
<b>2001</b>	2.291.271.681,08	71,78	114,20	402.034.047,31	12,59	150,53	149.712.597,23	4,69	117,70	134.069.610,56	4,20	99,24	109.737.844,62	3,44	109,76
<b>2002</b>	2.347.009.586,80	71,36	116,98	421.200.336,13	12,81	157,71	158.031.654,46	4,80	124,24	137.309.827,77	4,17	101,64	115.992.083,17	3,53	116,02

**TABEL 47 (vervolg)**  
**KINDERBIJSLAG VOOR WERKNEMERS**  
**UITGAVEN VAN GEZINSBIJSLAGEN : VERDELING PER ARTIKEL KBW**

*Economische rekeningen*

JAREN	Kraamgeld (1)			Diversen (2)			Gewaarborgde gezinsbijslag			Reservefonds (3)			TOTAAL		
	EUR	%	Ind.	EUR	%	Ind.	EUR	%	Ind.	EUR	%	Ind.	EUR	%	Ind.
<b>1992</b>	70.517.974,36	2,59	100,00	74.139,87	0,00	100,00	15.312.283,79	0,56	100,00				2.721.589.453,26	100,00	100,00
<b>1993</b> (1)	69.889.724,00	2,48	99,11	21.744,13	0,00	29,33	17.037.931,90	0,60	111,27				2.817.173.635,62	100,00	103,51
<b>1994</b>	68.696.666,08	2,40	97,42	9.997,05	0,00	13,48	21.428.376,50	0,75	139,94				2.859.531.691,94	100,00	105,07
<b>1995</b>	69.246.715,66	2,36	98,20	17.840,05	0,00	24,06	22.968.115,66	0,78	150,00	1.935.900,68	0,07		2.928.280.918,00	100,00	107,59
<b>1996</b>	71.665.016,25	2,40	101,63	18.620,47	0,00	25,12	24.254.207,47	0,81	158,40	1.844.294,28	0,06		2.985.409.629,74	100,00	109,69
<b>1997</b>	71.479.785,42	2,37	101,36	5.631,30	0,00	7,60	26.510.348,59	0,88	173,13	1.697.601,43	0,06		3.021.645.003,20	100,00	111,03
<b>1998</b>	70.909.075,01	2,32	100,55	7.310,23	0,00	9,86	27.493.982,24	0,90	179,56	1.557.980,93	0,05		3.053.673.664,24	100,00	112,20
<b>1999</b>	72.811.637,73	2,36	103,25	1.251,49	0,00	1,69	29.554.403,13	0,96	193,01	1.177.661,35	0,04		3.084.084.980,69	100,00	113,32
<b>2000</b>	74.800.673,01	2,40	106,07	-482,33	0,00	-0,65	30.306.962,71	0,97	197,93	1.128.903,81	0,04		3.117.210.390,18	100,00	114,54
<b>2001</b>	76.047.660,01	2,38	107,84		0,00	0,00	27.950.490,95	0,88	182,54	1.399.508,53	0,04		3.192.223.440,29	100,00	117,29
<b>2002</b>	77.614.233,64	2,36	110,06	-210,56	0,00	-0,28	30.397.777,54	0,92	198,52	1.508.360,96	0,05		3.289.063.649,91	100,00	120,85

(1) Vanaf 1993 is de adoptiepremie inbegrepen in het kraamgeld.

(2) Kinderbijslag en bijzondere bijslag (achterstellen).

(3) Vanaf 1995 zijn de uitgaven van het Reservefonds in de nationale verdeling inbegrepen (globaal financieel beheer).



**TABEL 48**  
**KINDERBIJSLAG VOOR WERKNEMERS**  
**GEMIDDELDE BAREMA'S VAN DE GEZINSPRESTATIES**

*Maandelijks bedragen in EUR*

	1992	1993	1994	1995	1996	1997	1998	1999	2000	2001	2002
<b>Gewone kinderbijslag</b>											
1ste kind	60,96	62,59	63,32	64,48	65,34	66,09	67,08	67,86	68,88	70,62	72,49
2de kind	112,80	115,82	117,15	119,31	120,90	122,30	124,12	125,57	127,45	130,66	134,13
3de kind	168,41	172,91	174,91	178,11	180,49	182,59	185,33	187,48	190,28	195,05	200,26
<b>Kinderbijslag voor wezen</b>											
Per weeskind	234,19	240,46	243,24	247,70	251,00	253,91	257,69	260,69	264,59	271,24	278,47
<b>Kinderbijslag voor kinderen van invalide werknemers</b>											
1ste kind	127,72	131,15	132,67	135,10	136,90	138,49	140,56	142,19	144,32	147,95	151,89
2de kind	132,00	135,57	137,14	139,66	141,51	143,15	145,29	146,98	149,18	152,93	157,00
3de kind	171,79	176,38	178,41	181,68	184,11	186,25	189,04	191,24	194,10	198,96	204,28
<b>Bijkomende bijslag voor gehandicapten (1)</b>											
Per gehandicapt kind											
Zelfredzaamheidsgraad :											
0 - 3	274,24	281,57	284,83	290,04	293,92	297,34	301,76	305,29	309,86	317,62	326,12
4 - 6	300,17	308,22	311,78	317,50	321,73	325,47	330,32	334,18	339,19	347,69	356,98
7 - 9	320,92	329,49	333,30	339,42	343,94	347,94	353,12	357,25	362,59	371,68	381,61
<b>Kinderbijslag voor kinderen van werklozen van meer dan 6 maanden en van gepensioneerden (art.42bis)</b>											
1ste kind	92,00	94,46	95,55	97,30	98,60	99,75	101,24	102,41	103,95	106,57	109,39
2de kind	132,02	135,57	137,14	139,66	141,51	143,15	145,29	146,98	149,18	152,93	157,00
3de kind	171,79	176,38	178,41	181,68	184,11	186,25	189,04	191,24	194,10	198,96	204,28

**TABEL 48 (vervolg)**

**KINDERBIJSLAG VOOR WERKNEMERS**  
**GEMIDDELDE BAREMA'S VAN DE GEZINSPRESTATIES**

*Maandelijks bedragen in EUR*

	1992	1993	1994	1995	1996	1997	1998	1999	2000	2001	2002
<b>Leeftijdsubijlagen - 1ste rang gewone schaal</b>											
<b>Kinderen geboren na 31/12/1990</b>											
(met uitsluiting van de gehandicapten van - 21 jaar beoogd door art. 47 KBW (1))											
Kind van 6 tot 12 jaar (3)	21,19	21,75	22,00	22,41	22,71	11,51	11,68	11,82	12,00	12,29	12,63
Kind van 12 tot 18 jaar (3)	32,36	33,22	33,60	34,21	34,67	17,54	17,80	18,00	18,27	18,74	19,23
Kind van + 18 jaar (2) (3)	34,13	35,05	35,46	36,09	36,57	18,51	18,79	20,32	21,06	21,59	22,16
<b>Leeftijdsubijlagen - Andere kinderen</b>											
Kind van 6 tot 12 jaar	21,19	21,75	22,00	22,41	22,71	22,97	23,30	23,58	23,93	24,53	25,18
Kind van 12 tot 18 jaar	32,36	33,22	33,60	34,21	34,67	35,08	35,60	36,02	36,56	37,47	38,48
Kind van + 18 jaar - 1ste rang van de gewone schaal (2)						37,00	37,56	39,32	40,35	41,36	42,46
Kind van + 18 jaar	39,57	40,63	41,09	41,84	42,41	42,90	43,53	45,37	46,49	47,65	48,93
<b>Gehandicapten van meer dan 25 jaar, wezen (art. 50bis) of afhankelijk van een invalide (art. 50ter) (1)</b>											
Kinderbijslag	92,71	92,71	92,71	92,71	92,71	92,71	92,71	92,71	92,71	92,71	92,71
Leeftijdsubijslag	29,87	29,87	29,87	29,87	29,87	29,87	29,87	29,87	29,87	29,87	29,87
<b>Kraamgeld (4)</b>											
1ste geboorte	825,87	847,96	857,78	873,48	885,15	895,43	908,78	919,38	933,13	956,52	982,07
2de geboorte en volg.	621,37	637,99	645,37	657,19	665,97	673,71	683,76	691,73	702,07	719,68	738,89

(1) Vanaf 1 juli 1987 trekken nog enkel de voor 1 juli 1966 geboren gehandicapten verder kinderbijslag na hun 21ste verjaardag, behalve wanneer zij rechtgevend zijn op grond van andere bepalingen dan die van art. 63 KBW.

(2) Voor 1 januari 1997 werd deze leeftijdsubijslag toegekend vanaf 16 jaar.

(3) Voor de kinderen onderworpen aan de halvering van de leeftijdsubijslag van kracht sinds 1 januari 1997.

(4) Vanaf 1 januari 1993 is een adoptiepremie gelijk aan het bedrag van een eerste geboorte.

**TABEL 49**  
**KINDERBIJSLAG VOOR WERKNEMERS**  
**GEMIDDELDE UITGAVEN PER GEZIN EN PER SCHAAL**

*Bedragen in EUR*

JAREN	Gewone schalen		Gepens. en werkl. + 6 m. Art. 42 bis		Invaliden art. 50 ter		Wezen art. 50 bis		Alle schalen	
	12 maanden	1 maand	12 maanden	1 maand	12 maanden	1 maand	12 maanden	1 maand	12 maanden	1 maand
<b>1992</b>	2.397,86	199,82	3.286,18	273,85	4.280,04	356,67	3.713,89	309,49	2.578,97	214,91
<b>1993</b>	2.473,09	206,09	3.378,93	281,58	4.358,35	363,20	3.743,80	311,98	2.660,54	221,71
<b>1994</b>	2.492,71	207,73	3.588,56	299,05	4.455,12	371,26	3.717,32	309,77	2.698,03	224,84
<b>1995</b>	2.546,66	212,22	3.600,90	300,07	4.539,15	378,26	3.731,44	310,95	2.750,18	229,18
<b>1996</b>	2.584,09	215,34	3.645,10	303,76	4.576,99	381,42	3.773,66	314,47	2.796,67	233,06
<b>1997</b>	2.610,35	217,53	3.652,37	304,36	4.610,50	384,21	3.797,22	316,44	2.827,79	235,65
<b>1998</b>	2.631,77	219,31	3.761,00	313,42	4.572,49	381,04	3.802,73	316,89	2.854,07	237,84
<b>1999</b>	2.659,90	221,66	3.778,01	314,83	4.606,02	383,84	3.848,01	320,67	2.878,91	239,91
<b>2000</b>	2.689,46	224,12	3.893,67	324,47	4.662,82	388,57	3.859,38	321,62	2.915,57	242,96
<b>2001</b>	2.749,97	229,16	3.928,41	327,37	4.776,14	398,01	3.963,60	330,30	2.977,83	248,15
<b>2002</b>	2.808,20	234,02	3.928,52	327,38	4.954,09	412,84	4.039,00	336,58	3.039,59	253,30

*Gemiddelde uitgaven =  $\frac{\text{Uitgaven per schaal (met de toeslag voor gehandicapten)}}{\text{Aantal bijslagtrekkende gezinnen per schaal op 31 december}}$*

*Er wordt geen rekening gehouden met het kraamgeld.*

**TABEL 50**  
**KINDERBIJSLAG VOOR WERKNEMERS**  
**GEMIDDELDE UITGAVEN PER KIND EN PER SCHAAL**

*Bedragen in EUR*

JAREN	Gewone schalen		Gepens. en werkl. + 6 m. Art. 42 bis		Invaliden art. 50 ter		Wezen art. 50 bis		Alle schalen	
	12 maanden	1 maand	12 maanden	1 maand	12 maanden	1 maand	12 maanden	1 maand	12 maanden	1 maand
<b>1992</b>	1.364,88	113,74	1.777,69	148,14	2.226,63	185,55	2.796,46	233,04	1.470,31	122,53
<b>1993</b>	1.402,19	116,85	1.823,32	151,94	2.272,90	189,41	2.832,27	236,02	1.511,10	125,93
<b>1994</b>	1.410,33	117,53	1.934,30	161,19	2.332,40	194,37	2.815,60	234,63	1.529,59	127,47
<b>1995</b>	1.440,71	120,06	1.927,45	160,62	2.383,50	198,63	2.825,99	235,50	1.557,76	129,81
<b>1996</b>	1.458,19	121,52	1.953,00	162,75	2.413,18	201,10	2.868,69	239,06	1.580,43	131,70
<b>1997</b>	1.471,33	122,61	1.953,71	162,81	2.457,43	204,79	2.884,07	240,34	1.596,09	133,01
<b>1998</b>	1.485,33	123,78	2.013,13	167,76	2.459,92	204,99	2.922,06	243,51	1.613,79	134,48
<b>1999</b>	1.502,33	125,19	2.020,76	168,40	2.469,95	205,83	2.947,92	245,66	1.628,40	135,70
<b>2000</b>	1.519,71	126,64	2.087,43	173,95	2.507,73	208,98	2.947,95	245,66	1.650,14	137,51
<b>2001</b>	1.554,81	129,57	2.114,32	176,19	2.589,54	215,79	3.024,45	252,04	1.687,11	140,59
<b>2002</b>	1.590,90	132,58	2.126,53	177,21	2.716,81	226,40	3.079,07	256,59	1.726,27	143,86

*Gemiddelde uitgaven* =  $\frac{\text{Uitgaven per schaal (met de toeslag voor gehandicapten)}}{\text{Aantal rechtgevendende kinderen per schaal op 31 december}}$

*Er wordt geen rekening gehouden met het kraamgeld.*

**TABEL 51**  
**KINDERBIJSLAG VOOR WERKNEMERS**  
**VERDELING VAN DE BIJSLAGTREKKENDEN PER PROVINCIE EN PER GEWEST**

*Alle categorieën op 31 december*

	1991			2000			2001		
	Abs.	%	Ind.	Abs.	%	Ind.	Abs.	%	Ind.
<b>PROVINCIES</b>									
Antwerpen	159.100	16,04	100	158.770	15,86	99,79	158.889	15,89	99,87
Vlaams Brabant	95.541	9,63	100	97.962	9,78	102,53	88.458	8,85	92,59
Waals Brabant	34.523	3,48	100	34.837	3,48	100,91	44.871	4,49	129,97
Brussel Hoofdstad	87.195	8,79	100	89.320	8,92	102,44	90.470	9,05	103,76
West-Vlaanderen	101.494	10,23	100	103.350	10,32	101,83	103.188	10,32	101,67
Oost-Vlaanderen	129.934	13,10	100	130.938	13,08	100,77	130.925	13,09	100,76
Henegouwen	138.767	13,99	100	137.215	13,71	98,88	136.534	13,65	98,39
Luik	99.460	10,03	100	98.622	9,85	99,16	96.986	9,70	97,51
Limburg	81.890	8,26	100	79.961	7,99	97,64	79.524	7,95	97,11
Luxemburg	17.158	1,73	100	18.189	1,82	106,01	17.865	1,79	104,12
Namen	40.143	4,05	100	42.152	4,21	105,00	42.268	4,23	105,29
HET RIJK	985.205	99,32	100	991.316	99,02	100,62	989.978	99,00	100,48
<b>GEWESTEN</b>									
Vlaams Gewest	567.959	57,26	100	570.981	57,03	100,53	560.984	56,10	98,77
Waals Gewest	325.587	32,82	100	326.842	32,65	100,39	334.424	33,44	102,71
Duits Taalgebied	4.464	0,45	100	4.173	0,42	93,48	4.100	0,41	91,85
Brussels Hoofdst. Gewest	87.195	8,79	100	89.320	8,92	102,44	90.470	9,05	103,76
In het buitenland	6.734	0,68	100	9.860	0,98	146,42	10.031	1,00	148,96
<b>TOTAAL</b>	991.939	100	100	1.001.176	100	100,93	1.000.009	100	100,81

**TABEL 52**  
**KINDERBIJSLAG VOOR WERKNEMERS**  
**VERDELING VAN DE RECHTGEVENDEN PER PROVINCIE EN PER GEWEST**  
*Alle categorieën op 31 december*

	1991				2000				2001			
	Abs.	%	Ind.	(1)	Abs.	%	Ind.	(1)	Abs.	%	Ind.	(1)
<b>PROVINCIES</b>												
Antwerpen	281.465	16,20	100	1,77	287.773	16,15	102,24	1,80	287.990	16,19	102,32	1,81
Vlaams Brabant	162.642	9,36	100	4,71	173.099	9,71	106,43	1,77	157.006	8,83	96,53	1,60
Waals Brabant	61.978	3,57	100	0,65	63.999	3,59	103,26	1,85	81.407	4,58	131,35	2,34
Brussel Hoofdstad	168.402	9,69	100	1,93	172.022	9,65	102,15	1,93	173.291	9,74	102,90	1,94
West-Vlaanderen	173.278	9,97	100	1,71	179.966	10,10	103,86	1,74	179.456	10,09	103,57	1,74
Oost-Vlaanderen	220.273	12,68	100	1,70	224.941	12,62	102,12	1,71	224.875	12,64	102,09	1,72
Henegouwen	235.776	13,57	100	1,70	236.229	13,25	100,19	1,72	234.809	13,20	99,59	1,71
Luik	171.715	9,88	100	1,73	174.807	9,81	101,80	1,77	171.574	9,65	99,92	1,74
Limburg	144.878	8,34	100	1,77	140.209	7,87	96,78	1,73	139.199	7,83	96,08	1,74
Luxemburg	31.866	1,83	100	1,86	33.971	1,91	106,61	1,87	33.428	1,88	104,90	1,84
Namen	71.077	4,09	100	1,77	75.855	4,26	106,72	1,81	76.185	4,28	107,19	1,81
<b>HET RIJK</b>	1.723.350	99,18	100	19,76	1.762.871	98,91	102,29	19,82	1.759.220	98,90	102,08	19,70
<b>GEWESTEN</b>												
Vlaams gewest	982.536	56,55	100	1,73	1.005.988	56,45	102,39	1,75	988.526	55,58	100,61	1,73
Waals gewest	564.519	32,49	100	1,73	577.186	32,39	102,24	1,77	589.871	33,16	104,49	1,80
Duits taalgebied	7.893	0,45	100	1,77	7.675	0,43	97,24	1,84	7.532	0,42	95,43	1,80
Brussels Hoofdst. Gewest	168.402	9,69	100	1,93	172.022	9,65	102,15	1,93	173.291	9,74	102,90	1,94
In het buitenland	14.196	0,82	100	2,11	19.341	1,09	136,24	2,09	19.503	1,10	137,38	1,98
<b>TOTAAL</b>	1.737.546	100	100	1,75	1.782.212	100	102,57	1,78	1.778.723	100	102,37	1,78

(1) Gemiddeld aantal kinderen per gezin.

**TABEL 53**

**KINDERBIJSLAG VOOR WERKNEMERS  
BUITEN HET RIJK OPGEVOEDE KINDEREN**

*Alle categorieën op 31 december*

JAREN	LANDEN	Rechthebbenden				Rechtgeevenden				Gemiddeld aantal kinderen per rechthebbende
		Abs.	%	Ind.	% (1)	Abs.	%	Ind.	% (2)	
<b>1992</b>	EU	6.867	76,51	100,00	0,67	12.448	68,18	100,00	0,70	1,81
	Andere	2.108	23,49	100,00	0,21	5.810	31,82	100,00	0,33	2,76
	TOTAAL	8.975	100,00	100,00	0,88	18.258	100,00	100,00	1,02	2,03
<b>1996</b>	EU	9.110	81,90	132,66	0,88	16.725	76,73	134,36	0,92	1,84
	Andere	2.015	18,10	95,59	0,20	5.074	23,27	87,33	0,28	2,52
	TOTAAL	11.125	100,00	123,96	1,08	21.799	100,00	119,39	1,19	1,96
<b>1997</b>	EU	10.015	84,00	145,84	0,97	18.538	79,76	148,92	1,01	1,85
	Andere	1.907	16,00	90,46	0,18	4.704	20,24	80,96	0,26	2,47
	TOTAAL	11.922	100,00	132,84	1,15	23.242	100,00	127,30	1,27	1,95
<b>1998</b>	EU	10.647	85,33	155,05	1,03	19.853	81,61	159,49	1,08	1,86
	Andere	1.831	14,67	86,86	0,18	4.474	18,39	77,01	0,24	2,44
	TOTAAL	12.478	100,00	139,03	1,21	24.327	100,00	133,24	1,33	1,95
<b>1999</b>	EU	11.224	86,55	163,45	1,08	21.171	83,57	170,08	1,16	1,89
	Andere	1.744	13,45	82,73	0,17	4.162	16,43	71,64	0,23	2,39
	TOTAAL	12.968	100,00	144,49	1,25	25.333	100,00	138,75	1,38	1,95
<b>2000</b>	EU	12.089	87,85	176,04	1,17	23.073	85,48	185,36	1,26	1,91
	Andere	1.672	12,15	79,32	0,16	3.920	14,52	67,47	0,21	2,34
	TOTAAL	13.761	100,00	153,33	1,33	26.993	100,00	147,84	1,47	1,96
<b>2001</b>	EU	13.176	88,94	191,87	1,26	25.290	86,93	203,17	1,37	1,92
	Andere	1.638	11,06	77,70	0,16	3.803	13,07	65,46	0,21	2,32
	TOTAAL	14.814	100,00	165,06	1,42	29.093	100,00	159,34	1,58	1,96
<b>2002</b>	EU	14.059	89,64	204,73	1,34	26.898	87,94	216,08	1,46	1,91
	Andere	1.625	10,36	77,09	0,16	3.689	12,06	63,49	0,20	2,27
	TOTAAL	15.684	100,00	174,75	1,50	30.587	100,00	167,53	1,66	1,95

(1) In verhouding tot het aantal bijslagtrekkenden in het stelsel.

(2) In verhouding tot het aantal rechtgeevenden in het stelsel.

BIJLAGE II

**GEWAARBORGDE GEZINSBIJSLAG**

STATISTISCHE REEKSEN  
1992 - 2002



# INHOUD

## Pagina

### **Bijslagtrekkende gezinnen volgens het aantal kinderen**

Tabel 1	Bijslagtrekkende gezinnen volgens het aantal kinderen	1
---------	---	---

### **Rechtgevende kinderen per rang**

Tabel 2	Rang van de rechtgevendenden	2
---------	------------------------------	---

### **Rechtgevende kinderen volgens leeftijdsgroep en volgens hun recht**

Tabel 3	Rechtgevende kinderen volgens de leeftijd	3
---------	---	---

Tabel 4	Rechtgevendenden van 18 tot 25 jaar volgens hun aanspraak op kinderbijslag	4
---------	--	---

### **Geboorten**

Tabel 5	Kraamuitkeringen volgens de rang	5
---------	----------------------------------	---

### **Uitgaven van het stelsel**

Tabel 6	Uitgaven van het stelsel	6
---------	--------------------------	---

Tabel 7	Gemiddelde uitgaven per gezin (12 maanden en 1 maand)	7
---------	---	---

Tabel 8	Gemiddelde uitgaven per kind (12 maanden en 1 maand)	8
---------	--	---

**TABEL 1**

## GEWAARBORGDE GEZINSBIJSLAG

## BIJSLAGTREKKENDE GEZINNEN VOLGENS HET AANTAL KINDEREN

Toestand op 31 december

Gezinnen met	1992	1993	1994	1995	1996	1997	1998	1999	2000	2001	2002
<b>1 kind</b>	2.389	2.498	2.882	3.269	3.466	3.655	3.734	3.847	3.136	2.981	3.289
in % van het totaal	46,97	44,42	44,77	47,65	46,95	46,40	46,83	46,62	44,58	44,69	45,01
wijziging in %		4,56	15,37	13,43	6,03	5,45	2,16	3,03	-18,48	-4,94	10,33
index 1992 = 100	100	104,56	120,64	136,84	145,08	152,99	156,30	161,03	131,27	124,78	137,67
<b>2 kinderen</b>	1.340	1.575	1.798	1.822	1.957	2.095	2.082	2.161	1.874	1.781	1.949
in % van het totaal	26,35	28,00	27,93	26,56	26,51	26,59	26,11	26,19	26,64	26,70	26,67
wijziging in %		17,54	14,16	1,33	7,41	7,05	-0,62	3,79	-13,28	-4,96	9,43
index 1992 = 100	100	117,54	134,18	135,97	146,04	156,34	155,37	161,27	139,85	132,91	145,45
<b>3 kinderen</b>	681	765	886	882	998	1.104	1.130	1.165	1.048	1.010	1.101
in % van het totaal	13,39	13,60	13,76	12,86	13,52	14,01	14,17	14,12	14,90	15,14	15,07
wijziging in %		12,33	15,82	-0,45	13,15	10,62	2,36	3,10	-10,04	-3,63	9,01
index 1992 = 100	100	112,33	130,10	129,52	146,55	162,11	165,93	171,07	153,89	148,31	161,67
<b>4 kinderen</b>	349	421	460	458	517	560	565	614	573	515	539
in % van het totaal	6,86	7,49	7,15	6,68	7,00	7,11	7,09	7,44	8,15	7,72	7,38
wijziging in %		20,63	9,26	-0,43	12,88	8,32	0,89	8,67	-6,68	-10,12	4,66
index 1992 = 100	100	120,63	131,81	131,23	148,14	160,46	161,89	175,93	164,18	147,56	154,44
<b>5 kinderen en meer</b>	327	365	412	430	444	464	462	464	403	384	430
in % van het totaal	6,43	6,49	6,40	6,27	6,01	5,89	5,79	5,62	5,73	5,76	5,88
wijziging in %		11,62	12,88	4,37	3,26	4,50	-0,43	0,43	-13,15	-4,71	11,98
index 1992 = 100	100	111,62	125,99	131,50	135,78	141,90	141,28	141,90	123,24	117,43	131,50
<b>TOTAAL</b>	5.086	5.624	6.438	6.861	7.382	7.878	7.973	8.251	7.034	6.671	7.308
in % van het totaal	100	100	100	100	100	100	100	100	100	100	100
wijziging in %		10,58	14,47	6,57	7,59	6,72	1,21	3,49	-14,75	-5,16	9,55
index 1992 = 100	100	110,58	126,58	134,90	145,14	154,90	156,76	162,23	138,30	131,16	143,69
<b>RECHTGEVENDEN</b>	10.422	11.733	13.344	13.848	14.992	16.042	16.179	16.769	14.653	13.848	15.080
wijziging in %		12,58	13,73	3,78	8,26	7,00	0,85	3,65	-12,62	-5,49	8,90
index 1992 = 100	100	112,58	128,04	132,87	143,85	153,92	155,24	160,90	140,60	132,87	144,69
<b>GEMIDDELD AANTAL KINDEREN</b>	2,05	2,09	2,07	2,02	2,03	2,04	2,03	2,03	2,08	2,08	2,06

**TABEL 2**  
**GEWAARBORGDE GEZINSBIJSLAG**  
**RANG VAN DE RECHTGEVENDEN**

*Toestand op 31 december*

<b>Rang van de kinderen</b>	<b>1992</b>	<b>1993</b>	<b>1994</b>	<b>1995</b>	<b>1996</b>	<b>1997</b>	<b>1998</b>	<b>1999</b>	<b>2000</b>	<b>2001</b>	<b>2002</b>
<b>Rang 1</b>	5.085	5.619	6.433	6.839	7.350	7.833	7.914	8.176	6.949	6.547	7.178
in % van het totaal	48,79	47,89	48,21	49,39	49,03	48,83	48,92	48,76	47,42	47,28	47,60
wijziging in %		10,50	14,49	6,31	7,47	6,57	1,03	3,31	-15,01	-5,79	9,64
index 1992 = 100	100,-	110,50	126,51	134,49	144,54	154,04	155,63	160,79	136,66	128,75	141,16
<b>Rang 2</b>	2.697	3.124	3.557	3.598	3.933	4.240	4.262	4.438	3.930	3.744	4.074
in % van het totaal	25,88	26,63	26,66	25,98	26,23	26,43	26,34	26,47	26,82	27,04	27,02
wijziging in %		15,83	13,86	1,15	9,31	7,81	0,52	4,13	-11,45	-4,73	8,81
index 1992 = 100	100,-	115,83	131,89	133,41	145,83	157,21	158,03	164,55	145,72	138,82	151,06
<b>Rang 3 en meer</b>	2.640	2.990	3.354	3.411	3.709	3.969	4.003	4.155	3.774	3.557	3.828
in % van het totaal	25,33	25,48	25,13	24,63	24,74	24,74	24,74	24,78	25,76	25,69	25,38
wijziging in %		13,26	12,17	1,70	8,74	7,01	0,86	3,80	-9,17	-5,75	7,62
index 1992 = 100	100,-	113,26	127,05	129,20	140,49	150,34	151,63	157,39	142,95	134,73	145,00
<b>TOTAAL</b>	<b>10.422</b>	<b>11.733</b>	<b>13.344</b>	<b>13.848</b>	<b>14.992</b>	<b>16.042</b>	<b>16.179</b>	<b>16.769</b>	<b>14.653</b>	<b>13.848</b>	<b>15.080</b>
in % van het totaal	100,-	100,-	100,-	100,-	100,-	100,-	100,-	100,-	100,-	100,-	100,-
wijziging in %		12,58	13,73	3,78	8,26	7,00	0,85	3,65	-12,62	-5,49	8,90
index 1992 = 100	100,-	112,58	128,04	132,87	143,85	153,92	155,24	160,90	140,60	132,87	144,69

**TABEL 3**

GEWAARBORGDE GEZINSBIJSLAG  
RECHTGEVENDE KINDEREN VOLGENS DE LEEFTIJD

*Toestand op 31 december*

JAREN	0 - 6 jaar			6 - 12 jaar			12 - 18 jaar			18 - 25 jaar			TOTAAL		
	Abs.	%	<i>Ind.</i>	Abs.	%	<i>Ind.</i>	Abs.	%	<i>Ind.</i>	Abs.	%	<i>Ind.</i>	Abs.	%	<i>Ind.</i>
<b>1992</b>	4.225	40,54	<i>100,00</i>	3.153	30,25	<i>100,00</i>	2.326	22,32	<i>100,00</i>	718	6,89	<i>100,00</i>	10.422	100,00	<i>100,00</i>
<b>1993</b>	4.715	40,19	<i>111,60</i>	3.671	31,29	<i>116,43</i>	2.641	22,51	<i>113,54</i>	706	6,02	<i>98,33</i>	11.733	100,00	<i>112,58</i>
<b>1994</b>	5.357	40,15	<i>126,79</i>	4.183	31,35	<i>132,67</i>	3.086	23,13	<i>132,67</i>	718	5,38	<i>100,00</i>	13.344	100,00	<i>128,04</i>
<b>1995</b>	5.559	40,14	<i>131,57</i>	4.298	31,04	<i>136,31</i>	3.179	22,96	<i>136,67</i>	812	5,86	<i>113,09</i>	13.848	100,00	<i>132,87</i>
<b>1996</b>	6.137	40,94	<i>145,25</i>	4.631	30,89	<i>146,88</i>	3.500	23,35	<i>150,47</i>	724	4,83	<i>100,84</i>	14.992	100,00	<i>143,85</i>
<b>1997</b>	6.482	40,41	<i>153,42</i>	5.008	31,22	<i>158,83</i>	3.750	23,38	<i>161,22</i>	802	5,00	<i>111,70</i>	16.042	100,00	<i>153,92</i>
<b>1998</b>	6.449	39,86	<i>152,64</i>	4.980	30,78	<i>157,94</i>	3.843	23,75	<i>165,22</i>	907	5,61	<i>126,32</i>	16.179	100,00	<i>155,24</i>
<b>1999</b>	6.674	39,80	<i>157,96</i>	5.137	30,63	<i>162,92</i>	4.093	24,41	<i>175,97</i>	865	5,16	<i>120,47</i>	16.769	100,00	<i>160,90</i>
<b>2000</b>	5.603	38,24	<i>132,62</i>	4.526	30,89	<i>143,55</i>	3.704	25,28	<i>159,24</i>	820	5,60	<i>114,21</i>	14.653	100,00	<i>140,60</i>
<b>2001</b>	5.158	37,25	<i>122,08</i>	4.215	30,44	<i>133,68</i>	3.595	25,96	<i>154,56</i>	880	6,35	<i>122,56</i>	13.848	100,00	<i>132,87</i>
<b>2002</b>	5.674	37,63	<i>134,30</i>	4.498	29,83	<i>142,66</i>	3.943	26,15	<i>169,52</i>	965	6,40	<i>134,40</i>	15.080	100,00	<i>144,69</i>

**TABEL 4**  
**GEWAARBORGDE GEZINSBIJSLAG**  
**RECHTGEVENDEN VAN 18 TOT 25 JAAR VOLGENS HUN AANSPRAAK OP KINDERBIJSLAG**

*Toestand op 31 december*

<b>JAREN</b>	<b>Studenten</b>			<b>Werkzoekenden</b>			<b>Leerlingen</b>			<b>Jongeren huishouders (1)</b>			<b>TOTAAL</b>		
	Abs.	%	<i>Ind.</i>	Abs.	%	<i>Ind.</i>	Abs.	%	<i>Ind.</i>	Abs.	%	<i>Ind.</i>	Abs.	%	<i>Ind.</i>
<b>1992</b>	648	90,25	100,00	40	5,57	100,00	24	3,34	100,00	6	0,84	100,00	718	100,-	100,00
<b>1993</b>	628	88,95	96,91	50	7,08	125,00	16	2,27	66,67	12	1,70	200,00	706	100,-	98,33
<b>1994</b>	659	91,78	101,70	31	4,32	77,50	14	1,95	58,33	14	1,95	233,33	718	100,-	100,00
<b>1995</b>	744	91,63	114,81	40	4,93	100,00	15	1,85	62,50	13	1,60	216,67	812	100,-	113,09
<b>1996</b>	669	92,40	103,24	41	5,66	102,50	14	1,93	58,33	-	-	-	724	100,-	100,84
<b>1997</b>	730	91,02	112,65	57	7,11	142,50	15	1,87	62,50	-	-	-	802	100,-	111,70
<b>1998</b>	827	91,18	127,62	54	5,95	135,00	26	2,87	108,33	-	-	-	907	100,-	126,32
<b>1999</b>	794	91,79	122,53	40	4,62	100,00	31	3,58	129,17	-	-	-	865	100,-	120,47
<b>2000</b>	752	91,71	116,05	41	5,00	102,50	27	3,29	112,50	-	-	-	820	100,-	114,21
<b>2001</b>	817	92,84	126,08	46	5,23	115,00	17	1,93	70,83	-	-	-	880	100,-	122,56
<b>2002</b>	885	91,71	136,57	65	6,74	162,50	15	1,55	62,50	-	-	-	965	100,-	134,40

(1) Sinds 1996 bestaat er geen recht meer in de wetgeving voor de "jongeren huishouders".

**TABEL 5**  
**GEWAARBORGDE GEZINSBIJSLAG**  
**KRAAMUITKERINGEN**

<b>JAREN</b>	<b>1ste rang</b>			<b>2de rang en +</b>			<b>TOTAAL</b>		
	<i>Abs.</i>	<i>%</i>	<i>Ind.</i>	<i>Abs.</i>	<i>%</i>	<i>Ind.</i>	<i>Abs.</i>	<i>%</i>	<i>Ind.</i>
<b>1992</b>	472	44,24	100,00	595	55,76	100,00	1.067	100,00	100,00
<b>1993</b>	423	40,48	89,62	622	59,52	104,54	1.045	100,00	97,94
<b>1994</b>	601	43,71	127,33	774	56,29	130,08	1.375	100,00	128,87
<b>1995</b>	658	47,20	139,41	736	52,80	123,70	1.394	100,00	130,65
<b>1996</b>	748	49,21	158,47	772	50,79	129,75	1.520	100,00	142,46
<b>1997</b>	795	48,77	168,43	835	51,23	140,34	1.630	100,00	152,76
<b>1998</b>	725	46,47	153,60	835	53,53	140,34	1.560	100,00	146,20
<b>1999</b>	607	41,95	128,60	840	58,05	141,18	1.447	100,00	135,61
<b>2000</b>	634	44,81	134,32	781	55,19	131,26	1.415	100,00	132,61
<b>2001</b>	526	45,00	111,44	643	55,00	108,07	1.169	100,00	109,56
<b>2002</b>	558	44,18	118,22	705	55,82	118,49	1.263	100,00	118,37

**TABEL 6**  
**GEWAARBORGDE GEZINSBIJSLAG**  
**UITGAVEN VAN HET STELSEL <sup>(1)</sup>**

*Economische rekeningen*

JAREN	Gezinsbijslagen			Kraamgeld			Betalingskosten			TOTAAL		
	EUR	%	<i>Ind.</i>	EUR	%	<i>Ind.</i>	EUR	%	<i>Ind.</i>	EUR	%	<i>Ind.</i>
<b>1992</b>	14.612.662,82	95,32	<i>100,00</i>	699.620,97	4,56	<i>100,00</i>	17.881,45	0,12	<i>100,00</i>	15.330.165,24	100,00	<i>100,00</i>
<b>1993</b>	16.157.845,71	95,77	<i>110,57</i>	695.030,75	4,12	<i>99,34</i>	19.030,51	0,11	<i>106,43</i>	16.871.906,97	100,00	<i>110,06</i>
<b>1994</b>	20.414.110,69	95,16	<i>139,70</i>	1.014.265,80	4,73	<i>144,97</i>	23.786,23	0,11	<i>133,02</i>	21.452.162,72	100,00	<i>139,93</i>
<b>1995</b>	21.798.710,46	94,80	<i>149,18</i>	1.169.405,20	5,09	<i>167,15</i>	27.515,96	0,12	<i>153,88</i>	22.995.631,62	100,00	<i>150,00</i>
<b>1996</b>	22.994.654,35	94,70	<i>157,36</i>	1.259.553,12	5,19	<i>180,03</i>	27.918,51	0,11	<i>156,13</i>	24.282.125,98	100,00	<i>158,39</i>
<b>1997</b>	25.205.715,98	94,96	<i>172,49</i>	1.304.632,61	4,92	<i>186,48</i>	32.395,10	0,12	<i>181,17</i>	26.542.743,69	100,00	<i>173,14</i>
<b>1998</b>	26.229.776,57	95,30	<i>179,50</i>	1.264.205,66	4,59	<i>180,70</i>	28.753,69	0,10	<i>160,80</i>	27.522.735,92	100,00	<i>179,53</i>
<b>1999</b>	28.341.668,30	95,80	<i>193,95</i>	1.212.734,84	4,10	<i>173,34</i>	28.684,90	0,10	<i>160,42</i>	29.583.088,04	100,00	<i>192,97</i>
<b>2000</b>	29.156.054,06	96,12	<i>199,53</i>	1.150.908,65	3,79	<i>164,50</i>	26.756,81	0,09	<i>149,63</i>	30.333.719,52	100,00	<i>197,87</i>
<b>2001</b>	26.939.439,56	96,31	<i>184,36</i>	1.011.051,39	3,61	<i>144,51</i>	22.037,71	0,08	<i>123,24</i>	27.972.528,66	100,00	<i>182,47</i>
<b>2002</b>	29.349.027,55	96,49	<i>200,85</i>	1.048.749,99	3,45	<i>149,90</i>	19.255,12	0,06	<i>107,68</i>	30.417.032,66	100,00	<i>198,41</i>

(1) *Uitgaven ten laste van de nationale verdeling.*

**TABEL 7**  
**GEWAARBORGDE GEZINSBIJSLAG**  
**GEMIDDELDE UITGAVEN PER GEZIN <sup>(1)</sup>**

*Bedragen in EUR*

	<b>12 maanden</b>	<b>1 maand</b>
<b>1992</b>	2.873,11	239,43
<b>1993</b>	2.873,02	239,42
<b>1994</b>	3.170,88	264,24
<b>1995</b>	3.177,19	264,77
<b>1996</b>	3.114,96	259,58
<b>1997</b>	3.199,51	266,63
<b>1998</b>	3.289,83	274,15
<b>1999</b>	3.434,94	286,24
<b>2000</b>	4.145,02	345,42
<b>2001</b>	4.038,29	336,52
<b>2002</b>	4.016,01	334,67

(1) *Exclusief het kraamgeld.*



**TABEL 8**  
**GEWAARBORGDE GEZINSBIJSLAG**  
**GEMIDDELDE UITGAVEN PER KIND <sup>(1)</sup>**

*Bedragen in EUR*

	<b>12 mois</b>	<b>1 mois</b>
<b>1992</b>	1.402,10	116,84
<b>1993</b>	1.377,13	114,76
<b>1994</b>	1.529,83	127,49
<b>1995</b>	1.574,14	131,18
<b>1996</b>	1.533,79	127,82
<b>1997</b>	1.571,23	130,94
<b>1998</b>	1.621,22	135,10
<b>1999</b>	1.690,12	140,84
<b>2000</b>	1.989,77	165,81
<b>2001</b>	1.945,37	162,11
<b>2002</b>	1.946,22	162,19

(1) *Exclusief het kraamgeld.*